Asc.
4518.

Bibl. Lipp.
Nro 1553.

Asc. 4518 r

Seidenbusch

<36605882680017

<36605882680017

liothek

Wahre Abbildung des Gnad- und Liebreichen Mariæ Bildt, zu Aufhauſen, nicht gar ferien von Regenſpurg.

A. das neuerbaute Marianiſche Haus und Clauſen B. die Pfarr=kirchen Bartholomei. C. das Pfarrhaus.

Digitized by Google

Catholiſche Andachts Vbung
Oder
Gebett vnnd ſechzöhen Lob-
Geſänglein /
Von der allerheiligiſten
Dreyfaltigkeit /
Dem Hochwürdigſten Sa-
crament / Creutz vnd Leyden vnſers
Erlöſers / vnd der allerſeeligſten vnd
vnbefleckten Jungfraw
MARIA,
Welche in dem GOtt geweichtẽ H. Marianiſchen
Hauß zu Aufhauſen (in mitte zwo Stätt Re-
genſpurg vnnd Straubing ligend)
Abends Täglich gehalten wird.
Erſtlich auß allergnädigſter Milde Jhrer Maje-
ſtät der Verwittibten Röm: Kayſerin
ELEONORA
In Druck gegeben.
Nun das andermal / auff viller Begehrn Nachge-
druckt / vnd mit Lob-Geſänglein vermehret
Durch Johann Georg Seidenbuſch / Camerer
vnd Pfarrer daſelbſt.
Cum Facultate Superiorum.

Gedruckt in der Chur fürſtl: Hauptſtatt Straubing
Bey Johan: Chryſoſtomus Haan / 1676.

Bayerische
Staatsbibliothek

Demütiger Gruß vnd Erinnerung an die Muetter GOttes zu Auffhauſen/ vor dem Gnaden-Bild Andächtig zuſprechen.

O MARJA von Auffhauſen/
Wir grüſſen dich in deiner Clauſen/
So du dir zu einer Raſt/
Vor etlich Jahren erwöhlet haſt.
Zu München wareſt auff eim Saal/
Allhier ein Stadl ſambt dem Stall/
Haſt dir demütig außerwöhlt/
Der Stall dir beſſer als Saal gefällt.
Schier als wie dein liebſter Sohn/
Der auch verlaſſen ſeinen Thron/
Hat hier für vns auff diſer Erden/
Im Stall wollen gebohren werden.
Da er das zwölffte Jahr angfangen/
Iſt er in den Tempel gangen/
Haſt jhn ſambt Joſeph nirgends kunden/
Als eintzig in dem Tempel finden.
Alſo nach dem nun bey zwölff Jahren/
Schlechte örtlein dein Wonung waren/
Wirſt nun nach deines Sohns Exempel/
Allbereit gefunden in dem Tempel.

Ein

Ein newe Kirch iſt auffgericht /
So GOtt vnd dir zu Ehren geſchicht /
Sie ſteht im Garten wol vnd fein /
Iſt gleich als wie ein Clöſterlein.
Man halt all Tag ein Letaney /
Sambt ſchöner Gſänglein vilerley /
Mit Roſenkräntz wirſt offt geziert /
So dir vnd deinem Sohn gebürt.
Vil Krancken haſt die Gſundheit bracht /
Die trawrig tröſt bey Tag vnd Nacht /
Ja reich vnd arm / groß vnd klein /
Haſt mitgethailt die Gnaden dein.
Ein gwiſſe Hoffnung bey GOttes Thron /
Biſt allen durch dein lieben Sohn /
Nun thue diſen für vns bitten /
So für vns all den Todt gelitten.
O MARIA gnant zum Schnee /
Wend ab von vns all Ach vnd Wehe /
Und hilffe vns in allen Nöthen /
Auß aller Gfahr thue vns erretten.
Daß wir einmal nach vnſerm Sterben /
Nicht kommen Ewig zum Verderben /
Sondern mit dir im Himmel oben /
GOTT ehren / preyſen / vnd Ewig loben.

Andächt

Digitized by Google

Andächtige Verehrung der Mutter GOttes durch jhre fürnembſte Ehren-Titul / dardurch Gnad zuerlangen.

GEgrüſſet ſeyeſt du Maria / du allerdemütigiſte Magd der heiligiſten Dreyfaltigkeit. Gegrüſſet ſeyeſt du Maria / du allerheiligiſte vor-außerwölte Tochter Gott deß Vatters. Gegrüſſet ſeyeſt du Maria / du allerwürdigiſte Mutter vnſers HErrn JEſu Chriſti. Gegrüſſet ſeyeſt du Maria / du allerliebſte Geſpons deß Heiligen Geiſtes. Gegrüſſet ſeyeſt du Maria / du allerſchönſte Schweſter der Engelein. Gegrüſſet ſeyeſt du Maria / du gewünſchte Verheiſſung der Propheten. Gegrüſſet ſeyeſt du Maria / du herrliche Königin der Patriarchen. Gegrüſſet ſeyeſt du Maria / du warhafftige Maiſterin der Evangeliſten. Gegrüſſet ſeyeſt du Maria / du fürſichtige Lehrerin der Apoſteln. Gegrüſſet ſeyeſt du Maria / ein veſte Stärckerin der Martyrer. Gegrüſſet ſeyeſt du Maria / ein ſüſſer Brunn vnnd Vollkommenheit der Beichtiger. Gegrüſſet ſeyeſt du Maria / ein liebliche Zier vnd Cron der Jungfrawen. Gegrüſſet ſeyeſt du Maria / ein bereites Hail vnd

Tröſte-

Digitized by Google

Tröſterin der Lebendigen vnd Verſtorbenen / ſey bey vns in vnſeren Anfechtungen / Trübſeeligkeit/Angſt vnd Noth; laſſe dir ſonderlich befohlen ſeyn / alle ſo dich mit Andacht an diſem Orth verehren/ vnd denen wir wegen deſſen auff einigerley weiß verobligirt ſeyn / zeige dich vnſer Mutter vnnd Patronin / jetzt/vnd fürnemblich in der letzten Stund vnſers Abſterbens /

AMEN.

Digitized by Google

Intention vnd Auffopfferung der Andacht / ſo Täglich nach vndergang der Sonnen in dem Marianiſchen Hauß vor dem H. Gnaden-Bild gehalten wird.

Allmächtiger gütiger vnnd barmhertziger GOtt / wir opffern dir heutigs Tags auff all vnſer Thun vnd Laſſen / Handel vnd Wandel / Leben vnd Sterben / euſſerliche vnd innerliche Kräfften / ſonderlich vnſer Gebett vnd Andacht / dir zu einem jmerwärenden Lob vñ Ehr / Chriſto JEſu dem Gecreutzigten in dem allerheiligiſten Sacrament / für ſein H. Leyden vnd Sterben zu ſchuldiger Dancksagung. Auch deiner allerliebſten vnd wunderbarlichen Mutter / vnſer gnädigſten Frawen vñ Patronin Mariæ / als getreweſte Diener zu beſtändiger Lieb vnd Ehrerbietung. Dann auch allen Außerwöhlten in dem Him̃el / (ſonderbar aber vnſern Heyl. Patronen) zu gebürender Verehrung / mit angehengter eyfferiger Bitt vnd Anlangen / du wolleſt von diſer vnſer Andacht den Nutz vnd Frucht allen Lebendigen vnd Verſtorbenen in gemein mittheilen / ſonderbar aber laß ſolche reichlich genieſſen alle Marianiſche Gutthäter vnd Gutthäterin / auch jhre trewe Diener vnd Dienerin / vnd alle denen wir auff einigerley weiß verobligirt vñ ſchuldig ſeyn. Dencke auch / O Gott / an all die jenige / ſo in einer Noth oder Anligen jhr Vertrawen ſetzen zu diſem Orth vnd Andacht / dz ſie durch dein vnendliche Güte / vnd Fürbitt Mariæ / auß ſolcher errettet werden / Amen.

Digitized by Google

Die Letaney von dem leydenten vnd ſterbenden JEſu / mit angehengter Lauretaniſchen Letaney.

✠ ✠ ✠

Im Namen GOtt deß Vatters / vnd deß Sohns / vnd deß heiligen Geiſts / Amen.

HERR erbarm dich vnſer.
Chriſte erbarm dich vnſer.
HERR erbarm dich vnſer.
Chriſte höre vns.
Chriſte erhöre vns.

(Erbarme dich vnſer.)

GOtt Vatter vom Himmel /
GOtt Sohn Erlöſer der Welt /
GOtt heiliger Geiſt /
Heilige Dreyfaltigkeit einiger GOtt /
JEſu vmb dreyſſig Silberling verkaufft / vnd mit dem Kuß von Juda verrathen /
JEſu in der heiligen Angſt auff dem Oelberg von dem Engel geſtärckt /
JEſu wie ein Ubelthäter gefangen vnnd gebunden /
JEſu vor dem Hohen Prieſter Anna mit Fäuſten geſchlagen.
JEſu in dem Hauß Caiphæ dreymal von Petro verlaugnet /
JEſu vor dem Pilato fälſchlich angeklaget /
JEſu von Herode im weiſſen Klayd verſpotet /

JEſu mit Gaißlen erbärmlich zerfleiſchet /
JEſu mit Speichel verſpyen / vnnd mit Dör⸗
nern ſchmertzlich gekrönet /
JEſu zum ſchmählichen Todt deß Creutzes
verurtheilet /
JEſu mit dem ſchweren Laſt deß Creutzes
Unmenſchlich geſchlaifft /
JEſu mitten vnter den Mördern gecreutziget /
JEſu mit geneigtem Haupt in bitterſter Todt⸗
Angſt für vns am Creutz geſtorben /

Erbarm dich vnſer.

JEſu ſey vns gnädig / Verſchon vnſer / O HErr.
JEſu ſey vns gnädig / Erhöre vns O HErr.
Von vnwürdiger Nieſſung deines allerheiligſten
Leibs vnd Bluts im allerheiligſten Sacrament /
Erlöſe vns O HErr.
Vor Krieg / Hunger / Peſt vnnd allem Ubel /
Erlöſe vns O HErr.
Vor Sünden / vnnd dem ewigen Todt / Erlöſe
vns O HErr.
Durch dein bitters Leyden vnnd ſchmertzlichen
Todt⸗Angſt / Erlöſe vns O HErr.
Durch die ſiben klägliche Wort am H. Creutz / Er⸗
löſe vns O HErr.
Wir arme Sünder bitten dich / Wir bitten dich
erhöre vns.
Daß du vnſer verſchoneſt / Wir bitten dich erhö⸗
re vns.
Daß du die Gedächtnuß deines heiligen Leydens
vnnd Sterbens in vnſern Hertzen allzeit er⸗
halten

halten wolleſt / Wir bitten dich erhöre vns.

Daß du vns wahre Buß / vnd ein ſeeliges End verleyhen wolleſt / Wir bitten dich erhöre vns.

Daß du alle gegenwertige vnd abweſende diſer Andacht zugethane in deiner Gnad erhalten wölleſt / Wir bitten dich erhöre vns.

Daß du allen Abgeſtorbenen / ſonderbar denen / ſo wir auff einigerley weiß verobligirt ſeyn / die ewige Raſt vnd Ruhe verleyhen wolleſt / Wir bitten dich erhöre vns.

Hier wird auff nachfolgende Weiß die Letaney von Maria obiger angehengt.

Heilige Maria /
Heilige Gottes Gebärerin /
Heilige Jungfraw aller Jungfrawen /
Mutter Chriſti /
Mutter der Göttlichen Gnaden /
Allerreineſte Mutter /
Allerkeuſcheſte Mutter /
Du vngeſchwächte Mutter /
Du vnbefleckte Mutter /
Du liebliche Mutter /
Du Wunderbarliche Mutter /
Du Wunderbarliche Mutter /
Du Wunderbarliche Mutter /
Mutter vnſers Schöpffers /
Mutter vnſers Erlöſers.

Bitt für vns.

Du allerweiſeſte Jungfraw/
Du Ehrwürdige Jungfraw/
Du lobwürdige Jungfraw/
Du gewaltige Jungfraw/
Du gütige Jungfraw/
Du getrewe Jungfraw/
Du Spiegel der Gerechtigkeit/
Du Sitz der Weißheit/
Du Urſach vnſers Hails/
Du Geiſtliches Geſäß/
Du Ehrwürdiges Geſäß/
Du fürtreſſliches Geſäß der Andacht/
Du Geiſtliche Roſen/
Du Thurn Davids/
Du Helffenbainener Thurn/
Du Guldenes Hauß/
Du Arch deß Bunds/
Du Himmels Porten/
Du Morgenſtern/
Du Hail der Krancken/
Du Hail der Krancken/
Du Hail der Krancken/
Du Zuflucht der Sünder/
Du Tröſterin der Betrübten/
Du Helfferin der Chriſten/
Du Königin der Engel/
Du Königin der Patriarchen/
Du Königin der Propheten/
Du Königin der Apoſtel/

Bitt für vns.

Du

Digitized by Google

Du Königin der Martyrer / Bitt für vns.
Du Königin der Beichtiger / Bitt für vns.
Du Königin der Jungfrawen / Bitt für vns.
Du Königin aller Heiligen / Bitt für vns.
Alle Heylige Außerwöhlte Gottes / Bittet für vns.

O du Lamb Gottes / welches du hinnimbſt die Sünd der Welt / Verſchone vnſer / O HErr.
O Du Lamb Gottes / welches du hinnimbſt die Sünd der Welt / Erhöre vns / O HErr.
O du Lamb Gottes / welches du hinnimbſt die Sünd der Welt / Erbarm dich vnſer O HErr.
Chriſte / höre vns.
Chriſte / erhöre vns.

Tägliche Empfehlung in die Heiligiſte fünff Wunden Chriſti JEſu vnſers Erlöſers vnd Seeligmachers.

O Du allerheiligiſte Wunden der gebenedeyten rechten Hand / der gebenedeyten lincken Hand / deß gebenedeyten rechten Fuß / deß gebenedeyten lincken Fuß / deß gebenedeyten Hertzen vnd Seyten / vnſers einigen Hailands / Erlöſers vnnd Seeligmachers JESU Chriſti / ſey gnädig vnnd Barmhertzig vnſern ſchweren Sünden vnd Miſſethaten / löſche dieſelbe auß mit deinem koſtbarlichen allerheiligiſten

Blut/ welches auß dir gefloſſen/ erledige vns von allem Ubel der Seelen vnd deß Leibs/ gibe vns in deiner Göttlichen Gnad vnnd allem guten biß an das End vnſers Lebens beſtändig zuverharren / vnd erbarme dich vnſer in der letzten Stund vnd Augenblick vnſers Abſterbens/ Amen.

Hie werden andächtig mit heller Stim̃ gebettet fünff Vatter vnſer vnd Ave Maria ſambt dem Glauben.

℣. Wir betten dich an vnd loben dich.
℟. Der du vns vnd die gantze Welt erlöſet haſt.

Allmächtiger vnd Barmhertziger GOtt/ der du vns in der Hölen vnd Felſen/ nem̃lich in den allerheiligiſten gnadenreichen fünff Wundē vnſers HErrn Jeſu Chriſti/ in aller Trübſal/ Angſt vnd Noth ein ſonderbare Zuflucht vñ Schutz genädiglich beraitet; verleyhe vns durch die vnendliche Verdienſt derſelben/ wahre Buß/ Gnad vnd Verzeyhung vnſerer Sünden/ vnd dich auß gantzem Hertzen zu lieben. Damit/ wann wir auß diſem elenden Jammerthal abſcheiden / auß Krafft vnd Würckung deß koſtbarlichen Bluts welches diſe heilige Wunden vergoſſen: in der Göttliche/ auß vnendlicher Lieb für vns verwundten Seiten vnd Hertzen/ als in einer vnüberwindlichen Veſtung vnd Burg/ vor allen Teufliſchen Nach-

Nachſtellung vñ Anlauff vns ſicher verbergen / vnd vor dem ſtrengen Richterſtuhl deß höchſten Richters der Lebendigen vnd der Todten erſcheinen / vnd diſe ſeine allerheiligiſte glorwürdigiſte Wunden / welche klarer als alle Stralen der Sonnen / an jenem letzten Tag mit Frewden anſehen / vnd das liebreiche Urthail der Außerwöhlten / kom̃et her jhr Gebenedeyte meines Vatters / anhören mögen / durch eben diſen vnſern HErrn JEſum Chriſtum / Amen.

UNter deinem Schutz vnnd Schirm fliehen wir / O heilige Gebärerin Gottes verſchmähe nicht vnſer Gebett in vnſern Nöthen / ſondern erlöſe vns allzeit von aller Gefährligkeit / O du glorwürdige vnd gebenedeyte Jungfraw / vnſer Fraw / vnſer Mitlerin / vnſer Fürſprecherin / verſöhne vns mit deinem Sohn: befehle vns deinẽ Sohn: fürſtelle vns deinẽ Sohn

℣. Bitt für vns O heilige Gottes Gebärerin.
℟. Auff daß wir der Verheiſſung Chriſti würdig werden.

Gebett.

WIr bitten O HErr / gieß deine Gnad in vnſere Hertzen / auff daß wir / die da Chriſti deines Sohns Menſchwerdung auff deß Engels Verkündigung erkennet haben / durch ſein Leyden vnnd Creutz zu der herrlichen

vnd

Digitized by Google

vnnd glorwürdigen Aufferſtehung gebracht wer-
den. Durch denſelben Chriſtum vnſern HErrn/
Amen.

℣. Bitt für vns O du allerſeeligſter Joſeph.
℟. Auff daß wir der Verheiſſung Chriſti
würdig werden.

WIr bitten dich O HERR/ daß vns durch die Verdienſt deß Bräutigams deiner allerheiligiſten Gebärerin geholffen werde/ damit was vnſer Vermögen nicht erhalten kan/vns daſſelbig durch ſeine Fürbitt geſchenckt werde/ der du lebeſt vnnd regiereſt in Ewigkeit Amen.

Hie wird auß nachkommenden Geſänglein für ein jeden Tag ſein gewiſſes eingetruckt/ nach verrichtem Geſänglein/wird folgender Segen mit Andacht geſprochen.

DIe allerheiligiſte Dreyfaltigkeit/ Gott Vatter/ Sohn/ vnd heiliger Geiſt/ der Frid vnſers HErrn JEſu Chriſti/ die Krafft vnd Verdienſt ſeines allerheiligſtē Lebens/ bitterſten Leydens vnd Sterben/ das Sigreiche Zeichen des hochheiligen Creutzes/die Reinigkeit der glorwürdigſten vnd vnbefleckten Jungfrawen vnd Mutter Gottes Mariæ/ die Behütung vnd Bewahrung der heiligē Engel vnd ſeligē Geiſter/

die

Digitized by Google

die Firbitt aller heiligen Außerwölten Gottes/vnd der Sig⸗Titul vnſers einigen Heylands Erlöſers vnnd Seligmachers (JEſus von Nazareth ein König der Juden) durch ſeine allerheiligiſte fünff Wunden / wolle vns behüten vnd bewahren vor allen vnſern Feinden/ ſichtbarlichen vnnd vnſicht⸗barlichen/auch vor aller Gefahr der Seelen vnnd deß Leibs / jetzt vnnd allezeit / fürnemblich aber in der letzten Stund vnd Augenblick vnſers Abſter⸗bens/Amen.

Ein Lob⸗Spruch der allerheiligiſten Dreyfaltigkeit vnd Chriſti JESU/in dem allerhei⸗ligiſten Sacrament.

HOch gelobt vnd gebenedeyet ſey die aller⸗ heiligiſte Dreyfaltigkeit / GOtt Vatter/ GOtt Sohn/ GOtt heiliger Geiſt / vnnd JESUS Chriſtus der Gecreutzigte in dem al⸗lerheiligiſten Sacrament/ ſpeiſe vnd träncke vnd an vnſerm letzten End/ vnnd alle Chriſtglaubige Seelen zu dem ewigen Leben/ Amen.

Nach ſolchen werden mit der Glocken drey Zeichen gegeben / vnd diſe Andacht mit dem ge⸗wöhnlichen Abend⸗Gebett der drey Ave Ma⸗ria beſchloſſen/allwo man auch aller Verſtorb⸗nen Guetthäter / ſammentlich mit einem Vat⸗ter vnſer vnd Ave ingedenck iſt.

End.

Digitized by Google

Endliches Schluß-Gebett / dardurch alle obige Andacht mit eifferigen Willen / vnd hertzlicher Rew vnnd Leyd über die Sünd / auch guten Fürsatz eines beſſern Leben beſchloſſen wird.

O Ewiger vnendlicher gütiger GOTT / wir haben dir heutiges Tag auffgeopffert diß vnſer Gebett vnd Andacht / wir wünſchen vnd verlangen / daß wir dich alſo dardurch geliebt vnd verehrt hetten / als es heut in der gantzen Welt von allen frommen Chriſten: ja in dem Himmel von allen Außerwöhlten geſchehen / wolten wir ſolches gern gethan haben. Nimme alſo an vnd auff vnſern guten Willen vnnd Begierd / es iſt vns auch hertzlich leyd daß wir dich / als das höchſte Gut / ſo offt vnd vilfältig beleydiget haben. Wir haben ein guten vnnd ſteiffen Fürſatz / dich ein ſo lieben vnnd gütigen GOTT nicht mehr zubeleydigen. Gibe vns derohalben dein Göttliche Gnad / hinfüran das böſe zu meyden / vnnd das gute zu würcken / auch ſtehe vns bey in allen vnſern Thun vnd Laſſen / wider ſichtbare vnd vnſichtbare Feind / vnd behüte vns vor allem Ubel der Seelen vnd deß Leibs / ſonderbar aber durch die Verdienſt Chriſti JESU / vnd Fürbitt der allerſeeligſten Jungfrawen Maria / auch aller Außerwöhlten / in der letzten Stund vnd Augenblick vnſers Abſterbens Amen.

1. Am Sontag.

Das erſte Lobgeſang zu der allerheiligiſten Dreyfaltigkeit.

Wie die erſte Melodey.

I.

GOTT zu Ehren laſſet vns hören/
Laſt vns mehren ſeine Ehren /
Sein Lob von vns zu allerzeit /
Von nun an biß in Ewigkeit/
Laſt vns loben / laſt vns loben die heiligiſte Dreyfaltigkeit/
GOTT Vatter Sohn vnd H. Geiſt.

NB. Das obſtehende (Laſt vns loben) wird zu einem jeden Geſetzlein widerholet.

2. Thut nun ſingen/ laſt erklingen
GOttes Lob mit höchſter Frewd /
Hertz vnd Mund zu aller Stund /
GOTT zu loben ſey bereit.
Laſt vns loben/ ꝛc. wie oben.

3. Alls was lebet / als was ſchwebet/
Lob die heiligſte Dreyfaltigkeit /
Als erfrewe / benedeyde /
Seinen GOtt in Ewigkeit.
Laſt vns loben/ ꝛc. wie oben.

4. GOTT der Vatter ein Erſchaffer
Der Menſchen all zur Seeligkeit/
Hat geboren / vns erkoren /
Seinen Sohn von Ewigkeit/

Laßt uns loben / 2c. wie oben.

5. HERR der Sohne in dem Th[illegible]
Ist genannt HERR JEſu Ch[illegible]
Der uns geſchenkt all das Leben/
Denn er unſer Heyland iſt.

Laßt uns loben / 2c.

6. Durch ſeinen Gnaden will uns hab[illegible]
Der H. Geiſt im Himmelreich/
Uns freundlich laden durch ſeine Gna[illegible]
Und unſer Menſchen all zugleich[illegible]

Laßt uns loben / 2c. wie oben.

7. Die Dreyfaltig HErren wie bereg[illegible]
[illegible] allezeit /
[illegible] ſonſt keiner /
[illegible] und Weſenh[illegible]

Laßt uns loben 2c. wie oben.

[illegible]

Am Sontag

Das ander Lobgeſang darinn alle Creaturen zu dem Lob GOTTes berueffen werden.

II.

Uber die andere Melodey.

1.

FAngt an GOTT zu ehren /
Ein Geſänglein laſt vns hören /
Zu GOttes Lob mit gröſter Frewd /
Im Himmel auff Erden /
Was gfunden kan werden /
Alles zum Lobgeſang mach ſich bereith /
All Creatur / was in Natur /
Solle GOTT loben gantz Rain und Pur.

2.

Der Tag mit der Sonne /
Die Nacht mit dem Monne /
Und all Planeten in dem Firmament /
Inß gmain alle Stern /
Auff diſes Begern /
Sollen GOTT loben ohn alles End /
Deß Himmels-Blaue / der Morgenröthe Taue /
Sollen GOTT loben ohn alles End.

JEſu mit Gaißlen erbärmlich zerfleiſchet /
JEſu mit Speichel verſpyen / vnnd mit Dör-
nern ſchmertzlich gekrönet /
JEſu zum ſchmähliche Todt deß Creutzes
verurtheilet /
JEſu mit dem ſchweren Laſt deß Creutzes
Unmenſchlich geſchlaifft /
JEſu mitten vnter den Mördern gecreutziget /
JEſu mit geneigtem Haupt in bitterſter Todt-
Angſt für vns am Creutz geſtorben /

Erbarm dich vnſer.

JEſu ſey vns gnädig / Verſchon vnſer / O HErr.
JEſu ſey vns gnädig / Erhöre vns O HErr.
Von vnwürdiger Nieſſung deines allerheiligſten
Leibs vnd Bluts im allerheiligſten Sacrament /
Erlöſe vns O HErr.
Vor Krieg / Hunger / Peſt vnnd allem Ubel /
Erlöſe vns O HErr.
Vor Sünden / vnnd dem ewigen Todt / Erlöſe
vns O HErr.
Durch dein bitters Leyden vnnd ſchmertzlichen
Todt-Angſt / Erlöſe vns O HErr.
Durch die ſiben klägliche Wort am H. Creutz / Er-
löſe vns O HErr.
Wir arme Sünder bitten dich / Wir bitten dich
erhöre vns.
Daß du vnſer verſchoneſt / Wir bitten dich erhö-
re vns.
Daß du die Gedächtnuß deines heiligen Leydens
vnnd Sterbens in vnſern Hertzen allzeit er-
halten

Digitized by Google

halten wolleſt / Wir bitten dich erhöre vns.

Daß du vns wahre Buß / vnd ein ſeeliges End verleyhen wolleſt / Wir bitten dich erhöre vns.

Daß du alle gegenwertige vnd abweſende diſer Andacht zugethane in deiner Gnad erhalten wölleſt / Wir bitten dich erhöre vns.

Daß du allen Abgeſtorbenen / ſonderbar denen / ſo wir auff einigerley weiß verobligirt ſeyn / die ewige Raſt vnd Ruhe verleyhen wolleſt / Wir bitten dich erhöre vns.

Hier wird auff nachfolgende Weiß die Letaney von Maria obiger angehengt.

HEilige Maria /
Heilige Gottes Gebärerin /
Heilige Jungfraw aller Jungfrawen /
Mutter Chriſti /
Mutter der Göttlichen Gnaden /
Allerreineſte Mutter /
Allerkeuſcheſte Mutter /
Du vngeſchwächte Mutter /
Du vnbefleckte Mutter /
Du liebliche Mutter /
Du Wunderbarliche Mutter /
Du Wunderbarliche Mutter /
Du Wunderbarliche Mutter /
Mutter vnſers Schöpffers /
Mutter vnſers Erlöſers.

Bitt für vns.

Du allerweiſeſte Jungfraw/
Du Ehrwürdige Jungfraw/
Du lobwürdige Jungfraw/
Du gewaltige Jungfraw/
Du gütige Jungfraw/
Du getrewe Jungfraw/
Du Spiegel der Gerechtigkeit/
Du Sitz der Weißheit/
Du Urſach vnſers Hails/
Du Geiſtliches Gefäß/
Du Ehrwürdiges Gefäß/
Du fürtreffliches Gefäß der Andacht/
Du Geiſtliche Roſen/
Du Thurn Davids/
Du Helffenbainener Thurn/
Du Guldenes Hauß/
Du Arch deß Bunds/
Du Himmels Porten/
Du Morgenſtern/
Du Hail der Krancken/
Du Hail der Krancken/
Du Hail der Krancken/
Du Zuflucht der Sünder/
Du Tröſterin der Betrübten/
Du Helfferin der Chriſten/
Du Königin der Engel/
Du Königin der Patriarchen/
Du Königin der Propheten/
Du Königin der Apoſtel/

Bitt für vns.

Du

Du Königin der Martyrer / Bitt für vns.
Du Königin der Beichtiger / Bitt für vns.
Du Königin der Jungfrawen / Bitt für vns.
Du Königin aller Heiligen / Bitt für vns.
Alle Heylige Außerwöhlte Gottes / Bittet für vns.

O du Lamb Gottes / welches du hinnimbſt die Sünd der Welt / Verſchone vnſer / O HErr.
O Du Lamb Gottes / welches du hinnimbſt die Sünd der Welt / Erhöre vns / O HErr.
O du Lamb Gottes / welches du hinnimbſt die Sünd der Welt / Erbarm dich vnſer O HErr.
Chriſte / höre vns.
Chriſte / erhöre vns.

Tägliche Empfehlung in die Heiligiſte fünff Wunden Chriſti JEſu vnſers Erlöſers vnd Seeligmachers.

O Du allerheiligiſte Wunden der gebenedeyten rechten Hand / der gebenedeyten lincken Hand / deß gebenedeyten rechten Fuß / deß gebenedeyten lincken Fuß / deß gebenedeyten Hertzen vnd Seyten / vnſers einigen Hailands / Erlöſers vnnd Seeligmachers JESU Chriſti / ſey gnädig vnnd Barmhertzig vnſern ſchweren Sünden vnd Miſſethaten / löſche dieſelbe auß mit deinem koſtbarlichen allerheiligiſten

Digitized by Google

Blut/ welches auß dir gefloſſen/ erledige vns von allem Ubel der Seelen vnd deß Leibs/ gibe vns in deiner Göttlichen Gnad vnnd allem guten biß an das End vnſers Lebens beſtändig zuverharren / vnd erbarme dich vnſer in der letzten Stund vnd Augenblick vnſers Abſterbens / Amen.

Hie werden andächtig mit heller Stim̃ gebettet fünff Vatter vnſer vnd Ave Maria ſambt dem Glauben.

℣. Wir betten dich an vnd loben dich.

℟. Der du vns vnd die gantze Welt erlöſet haſt.

Allmächtiger vnd Barmhertziger GOtt/ der du vns in der Hölen vnd Felſen / nem̃lich in den allerheiligiſten gnadenreichen fünff Wundẽ vnſers HErrn Jeſu Chriſti / in aller Trübſal / Angſt vnd Noth ein ſonderbare Zuflucht vñ Schutz genädiglich beraittet; verleyhe vns durch die vnendliche Verdienſt derſelben / wahre Buß/ Gnad vnd Verzeyhung vnſerer Sünden / vnd dich auß gantzem Hertzen zu lieben. Damit/ wann wir auß diſem elenden Jammerthal abſcheiden / auß Krafft vnd Würckung deß koſtbarlichen Bluts welches diſe heilige Wunden vergoſſen: in der Göttlichẽ / auß vnendlicher Lieb für vns verwundten Seiten vnd Hertzen / als in einer vnüberwindlichen Veſtung vnd Burg / vor allen Teufliſchen

Nach-

Nachſtellung vñ Anlauff vns ſicher verbergen / vnd vor dem ſtrengen Richterſtuhl deß höchſten Richters der Lebendigen vnd der Todten erſcheinen / vnd diſe ſeine allerheiligiſte glorwürdigiſte Wunden / welche klarer als alle Stralen der Sonnen / an jenem letzten Tag mit Frewden anſehen / vnd das liebreiche Vrthail der Außerwöhlten / kom̃et her ihr Gebenedeyte meines Vatters / anhören mögen / durch eben diſen vnſern HErrn JEſum Chriſtum / Amen.

VNter deinem Schutz vnnd Schirm fliehen wir / O heilige Gebärerin Gottes verſchmähe nicht vnſer Gebett in vnſern Nöthen / ſondern erlöſe vns allzeit von aller Gefährligkeit / O du glorwürdige vnd gebenedeyte Jungfraw / vnſer Fraw / vnſer Mitlerin / vnſer Fürſprecherin / verſöhne vns mit deinem Sohn: befehle vns deinẽ Sohn: fürſtelle vns deinẽ Sohn.

℣. Bitt für vns O heilige Gottes Gebärerin.

℟. Auff daß wir der Verheiſſung Chriſti würdig werden.

Gebett.

WIr bitten O HErr / gieß deine Gnad in vnſere Hertzen / auff daß wir / die da Chriſti deines Sohns Menſchwerdung auff deß Engels Verkündigung erkennet haben / durch ſein Leyden vnnd Creutz zu der herrlichen

Digitized by Google

vnnd glorwürdigen Aufferſtehung gebracht wer-
den. Durch denſelben Chriſtum vnſern HErꝛn/
Amen.

℣. Bitt für vns O du allerſeeligſter Joſeph.
℟. Auff daß wir der Verheiſſung Chriſti würdig werden.

WIr bitten dich O HERR/ daß vns durch die Verdienſt deß Bräutigams deiner allerheiligiſten Gebärerin geholffen werde/ damit was vnſer Vermögen nicht erhalten kan/ vns daſſelbig durch ſeine Fürbitt geſchenckt werde/ der du lebeſt vnnd regiereſt in Ewigkeit Amen.

Hie wird auß nachkommenden Geſänglein für ein jeden Tag ſein gewiſſes eingeruckt/ nach verrichtem Geſänglein/ wird folgender Segen mit Andacht geſprochen.

DIe allerheiligiſte Dreyfaltigkeit/ Gott Vatter/ Sohn/ vnd heiliger Geiſt/ der Frid vnſers HErꝛn JEſu Chriſti/ die Krafft vnd Verdienſt ſeines allerheiligſtē Lebens/ bitterſten Leydens vnd Sterben/ das Sigreiche Zeichen des hochheiligen Creutzes/ die Reinigkeit der glorwürdigſten vnd vnbefleckten Jungfrawen vnd Mutter Gottes Mariæ/ die Behütung vnd Bewahrung der heiligē Engel vnd seligē Geiſter/ die

die Fürbitt aller heiligen Außerwölten Gottes/ und der Sig-Titul unſers einigen Heylands Erlöſers unnd Seligmachers (JEſus von Nazareth ein König der Juden) durch ſeine allerheiligiſte fünff Wunden / wolle uns behüten und bewahren vor allen unſern Feinden/ ſichtbarlichen unnd unſichtbarlichen/ auch vor aller Gefahr der Seelen unnd deß Leibs / jetzt unnd allezeit / fürnemblich aber in der letzten Stund und Augenblick unſers Abſterbens/ Amen.

Ein Lob-Spruch der allerheiligiſten Dreyfaltigkeit und Chriſti JESU/ in dem allerheiligiſten Sacrament.

HOch gelobt und gebenedeyet ſey die allerheiligiſte Dreyfaltigkeit / GOtt Vatter/ GOtt Sohn/ GOtt heiliger Geiſt / unnd JESUS Chriſtus der Gecreutzigte in dem allerheiligiſten Sacrament/ ſpeiſe und träncke und an unſerm letzten End/ unnd alle Chriſtglaubige Seelen zu dem ewigen Leben/ Amen.

Nach ſolchen werden mit der Glocken drey Zeichen gegeben / und diſe Andacht mit dem gewöhnlichen Abend-Gebett der drey Ave Maria beſchloſſen/ allwo man auch aller Verſtorbnen Guetthäter / ſammentlich mit einem Vatter unſer und Ave ingedenck iſt.

End.

Digitized by Google

Endliches Schluß-Gebett/ dardurch alle obige Andacht mit eifferigen Willen / vnd hertzlicher Rew vnnd Leyd über die Sünd/ auch guten Fürsatz eines beſſern Leben beſchloſſen wird.

O Ewiger vnendlicher gütiger GOTT/ wir haben dir heutiges Tag auffgeopffert diß vnſer Gebett vnd Andacht/ wir wünſchen vnd verlangen / daß wir dich alſo dardurch geliebt vnd verehrt hetten / als es heut in der gantzen Welt von allen frommen Chriſten: ja in dem Himmel von allen Außerwöhlten geſchehen / wolten wir ſolches gern gethan haben. Nimme alſo an vnd auff vnſern guten Willen vnnd Begierd/ es iſt vns auch hertzlich leyd daß wir dich / als das höchſte Gut/ ſo offt vnd vilfältig beleydiget haben. Wir haben ein guten vnnd ſteiffen Fürſatz/ dich ein ſo lieben vnnd gütigen GOTT nicht mehr zubeleydigen. Gibe vns derohalben dein Göttliche Gnad / hinfüran das böſe zu meyden / vnnd das gute zu würcken/ auch ſtehe vns bey in allen vnſern Thun vnd Laſſen / wider ſichtbare vnd vnſichtbare Feind/ vnd behüte vns vor allem Ubel der Seelen vnd deß Leibs/ ſonderbar aber durch die Verdienſt Chriſti JESU / vnd Fürbitt der allerſeeligſten Jungfrawen Maria/ auch aller Außerwöhlten/ in der letzten Stund vnd Augenblick vnſers Abſterbens

Amen.

1. Am Sontag.

Das erſte Lobgeſang zu der allerheiligiſten Dreyfaltigkeit.

Wie die erſte Melodey.

I.

GOTT zu Ehren laſſet uns hören/
Laſt uns mehren ſeine Ehren /
Sein Lob von uns zu allerzeit /
Von nun an biß in Ewigkeit/
Laſt uns loben / laſt uns loben die heiligi-
ſte Dreyfaltigkeit/
GOTT Vatter Sohn und H. Geiſt.

NB. Das obſtehende (Laſt uns loben) wird zu einem jeden Geſetzlein widerholet.

2. Thut nun ſingen/ laſt erklingen
GOttes Lob mit höchſter Frewd /
Hertz und Mund zu aller Stund /
GOTT zu loben ſey bereit.
Laſt uns loben/ ꝛc. wie oben.

3. Alls was lebet / als was ſchwebet/
Lob die heiligſte Dreyfaltigkeit /
Als erfrewe / benedeyde /
Seinen GOtt in Ewigkeit.
Laſt uns loben/ ꝛc. wie oben.

4. GOTT der Vatter ein Erſchaffer
Der Menſchen all zur Seeligkeit/
Hat geboren / uns erkoren /
Seinen Sohn von Ewigkeit/

Laſt vns loben / ꝛc. wie oben.

5. GOTT der Sohne in dem Throne/
Iſt genannt HERR JEſu Chriſt/
Hat vns geben all das Leben/
Dann er vnſer Heyland iſt.
Laſt vns loben / ꝛc.

6. Durch ſeine Gaben will vns haben
Der H. Geiſt im Himmelreich/
Thut freundlich ladẽ durch ſeine Gnaden/
Uns arme Menſchen all zugleich.
Laſt vns Loben / ꝛc. wie oben.

7. Ein GOtt vnd HErzen wir verehren/
Und glauben in jhn allezeit /
Iſt nur einer / vnd ſonſt keiner /
In der Subſtantz vnd Weſenheit.
Laſt vns loben/ ꝛc. wie oben.

8. Doch in Perſohnen die Belohnen
Das guete mit der Ewig Frewd /
Iſt zu nennen vnd bekennen
Ein heilligiſte Dreyfaltigkeit.
Laſt vns loben / ꝛc. wie oben.

9. Ehr ſey dem Vatter vnd dem Sohne/
Dem H. Geiſt zu gleicher weiß /
All drey Perſohnen in dem Throne /
Sey ewiges Lob/ Danck/ Ehr vnd Preiß
Laſt vns loben/ ꝛc. wie oben.

10. Als es in dem Anfang war /
Jetzt vnd allzeit jmmerdar /
Sey GOtt gelobt zu allerzeit /
Von nun an biß in Ewigkeit. Laſt vns ꝛc. Am

Digitized by Google

Am Sontag

Das ander Lobgeſang/ darinn alle Creaturen zu dem Lob GOTTes berueffen werden.

I I.

Uber die andere Melodey.

1.

Fangt an GOTT zu ehren /
Ein Geſänglein laſt vns hören /
Zu GOttes Lob mit gröſter Frewd /
Jm Himmel auff Erden /
Was gfunden kan werden /
Alles zum Lobgeſang mach ſich bereith /
All Creatur / was in Natur /
Solle GOTT loben gantz Rain und Pur.

2.

Der Tag mit der Sonne /
Die Nacht mit dem Monne /
Und all Planeten in dem Firmament /
Inß gmain alle Stern/
Auff diſes Begern /
Sollen GOTT loben ohn alles End /
Deß Himmels-Blaue / der Morgenröthe-Thaue /
Sollen GOTT loben ohn alles End.

3.

Die Windt mit dem ſauſen /
Das Waſſer mit Prauſen /
Ja das hoche vngeſtimme Möhr /
Alls was ſich laſt hören /
Das ſoll auch vermöhren /
Mit ſeiner Stim̃ die göttlich Ehr /
Alles was ſingt / vnd was klingt in der Welt /
Sey zu Gottes Lob angeſtelt.

4.

Mit Päumen die Wälder /
Mit Früchten die Velder /
Und alles was die Erden bringt /
Die Wiſen mit Plaumen /
Sich ſolten nit ſaumen /
Wann man zu Gotres Ehr diß Gſänglein ſingt /
All Bühel und Wäßl / all Blötter und Gräßl
Lobet und preyſet GOtt daß es erklingt.

5.

Der Sommer mit Früchten /
Soll auch gar mit nichten /
Verſchweigen GOttes Lob vnd Preyß /
Der Winter mit ſchneiben /
Soll auch nit außbleiben /
Mit ſeinen kalten Schnee und Eiß /
Der Hörbſt und Friling / all Zeiten deß Jahr /
Solten GOTT loben jmmerdar.

6. Auff

Digitized by Google

6.

Auff Erden was lebet /
 In Lüfften was ſchwebet /
All Thüer vnd Vögelein ins gemain /
 Keines außgenommen /
Laſt alle herkommen /
 Sollen ja billich zu gegen ſeyn /
Weil man GOTT lobet umb alle ſein Gnad /
 Der uns und ſie erſchaffen hat.

7.

Laſt kommen von weiden /
 Unglaubige Haiden /
All Völcker ſo den wahren GOTT /
 Noch nit erkennen /
Sich Chriſten nit nennen /
 Denen verborgen iſt das Göttlich Wort /
Ach daß ſie auff Heund / alle auß Feund /
 Wurden hinfüran GOttes Freund.

8.

All Kötzer verjrzet /
 Im Glauben verfihret /
Lehrnet von uns ein kleine Lehr /
 Ein Gſänglein Catholiſch /
Und recht Apoſtoliſch /
 Zu GOttes Lob und ſeiner Ehr /
Ach khöret euch umb / ſeyt nit ſo Stumb /
 Kommet zum wahren Chriſtenthumb.

Digitized by Google

9.

Kombt alle zuſammen /
  Deß Chriſtlichen Namen /
Die jhr in wahrn Glauben ſeyt /
  Keiner verſchweige /
Ein jeder erzeige /
  Alles zu GOttes Lob vnd Danckbarkeit /
Singet mit Frewden vnd hellen Klang /
  Singet zu / zu GOttes Ehr diß Lobgeſang.

10.

Die Engl GOTT Ehren /
  In jhren neun Chören /
Die Heyligen GOTTes ohne Zahl /
  Alle ſich freyen /
Und GOTT benedeyen /
  Loben GOTT alle mit Frewdenſchaal /
Seynd alle bereith in Ewigkeit /
  Zu loben die heiligiſte Dreyfaltigkeit /

11.

Maria voll Gnaden /
  Auch wir dich einladen /
Bey diſem Lobgeſang uns ſtimme bey /
  Du biſt voll der Ehrn /
Ein Mutter deß HERRN /
  Mach vns auß aller Gfar vnd Feinden frey /
Vivat in Ewigkeit dein liebſter Sohn /
  Der vns den Himmel hat auffgethan.

12. Den

12.

Den Vatter und Sohne /
Auch dritte Perſohne /
Ja die heiligiſte Dreyfaltigkeit/
Lobet und preyſet /
Alle Ehrn beweiſet/
Von nun an biß in Ewigkeit /
Lobet GOTT alle mit Hertz und Mund /
Erhöbt ſein Nammen zu aller Stund.

13.

Chriſtus hat bunden /
Den Feund vberwunden /
Mit ſeinem Creutz zu Schanden gmacht /
Chriſtus obſiget /
Der Feund vnder liget /
Mit gantzer ſeiner Höllen Macht /
Chriſtus Triumphat in Gloriâ,
Nun ſinget mit Frewden Victoria Victoria
Victoria.

Digitized by Google

Am Montag.

Das erſte die vier Element werden zum Lob GOttes beruffen.

Uber die dritte Melodey.

III.

1.

AUff O Himmel auff O Erden /
Was in Euch kan gfunden werden /
Komme alles komb herbey /
Sich mit vns in GOTT erfrey.

2.

Du O Erden nun floriere,
Deine Schönheit oſtendiere,
Deine Laub vnd ſchöne Graß /
GOTT zu Ehrn ſehen Laß.

3.

Komb du Waſſer mit den Fiſſen /
Ja das Meer mit allen Flüſſen /
Alle Tröpfflein Waſſer bhendt /
Loben GOTT ohne alles End.

4.

Starcke Wind mit ſtillen Lüfften /
So durchſtreichen Berg vnd Klüfften /
Blaß vnd wehet mehr vnd mehr /
Doch zu GOTTes Lob und Ehr.

5. Du

Digitized by Google

5.

Du O Fewer mit den Flammen/
Was da brennet ſchlag zuſammen /
Mit der Flamb vnd Hitz zugleich /
Lobe GOTT im Himmelreich.

6.

Hoche Berg mit tüeffen Thallen /
Laſſet Ewr Stimb erſchallen /
Thuet Euch gegen GOTT erzeigen /
In die Thal Diemüetig neigen.

7.

O Ihr Päumb was jhr für Namen/
Groß vnd klein kombt allzuſamen/
Thuet Euch all zu GOtt auffrichten /
Blie vnd Plötter ſamt den Früchten.

8.

Sonn vnd Monn ſo jhr von fehrn /
Lobet GOtt mit allen Sternen /
Ja das gantze Firmament /
Lobe GOtt ohn alles Endt.

9.

Alle Thier keins außgenommen /
Sollen billich auch herkommen /
GOtt zu loben frue vnd ſpatt /
Der ſie all erſchaffen hat.

10.

Du O Menſch komb her mit Frewden /
Thue auch zu allen Zeiten /

Digitized by Google

Deinen GOtt und deinen HErrn /
Mit dem Mund und Hertz verehrn.

11.

O Maria komb mit allen /
So im Himmel GOtt zu gfallen /
Kommt und lobet GOtt zugleich /
Alle die im Himmelreich.

12.

Nun ſo laſt uns alle loben /
GOtt im hochen Himmel oben /
GOtt den Vatter vnd den Sohne /
Den heiligen Geiſt die dritt Perſohne.

Digitized by Google

Am Montag

Das ander Lob-Geſang ſo die höchſten Ehren-Titl B. V. MARIÆ in ſich ſchlieſt. Dardurch groſſe Gnad zuerlangen.

IV.

1.

MARIA / ſchönſte Kayſerin /
Dir kan kein gleiche Königin
Im Himmel und auff Erden /
Jemahl gefunden werden /
Der Gwalt von GOtt dir geben iſt /
Den Scepter ſtets zu führen /
Weil du die Muetter Gottes biſt /
Thut dir die Cron gebühren.

2. Mit GOtt biſt du auff allernechſt
Befreundet und verbunden /
Bey jhm haſt du auffs allerhöchſt
Die Gnaden-Freundſchafft gfunden /
Dann wer dein Gnad zu hoffen hat /
Dem kan es nit mißlingen /
Nun wöllen wir mit Hertzen-Begier /
Dir diſes Geſänglein ſingen.

3. Ein Tochter GOtt deß Vatters biſt /
Von jhm biſt außerwöhlet ;

Nach

Nach dem der Feind mit arger Liſt
Die Evam hat gefället /
Und auch zugleich den Adam hat
Auß ſeiner Ruhe vertriben /
Biſt du bey GOtt in ſeiner Gnad
Und ohne Macul bliben.
4. Du biſt ein Mutter GOttes Sohn /
So du vns haſt gebohren /
Dardurch haſt vns das böſt gethon /
Sonſt wären wir verlohren /
Nun thue uns bey deinem Kind
Die göttlich Gnad erwerben /
Behüte vns vor aller Sünd /
Inſonderheit im ſterben.
5. Der heilig Geiſt hat dich zur Braut
Allein auß all erkiſen /
Er ſelber hat ſich dir vertraut /
Sein Gnaden-Schatz erwiſen /
Dein Seel mit Gnad erfüllet iſt /
Von jhm haſt du empfangen /
Obſt zwar ein Mutter GOttes biſt /
Darffſt doch ein Jungfraw prangen.
6. Ein Tempel biſt auffs ſchönſt bereit /
Gezieret vnd gemahlen /
Der Heiligiſten Dreyfaltigkeit
Haſt du zum beſten gfallen /
GOtt hat dein Demuth wol betracht /
So er an dir geſehen /

Drum

Digitized by Google

Drumb hat er dich ſo groß gemacht /
So niemand wird geſchehen.
7. Weil du Maria dann allein
So groſſe Gnaden gfunden /
Wir aber durch die Sünden ſeyn
Gar ſtarck vnd faſt gebunden /
Löß auff die Band vnd mach vns frey /
Hilff vns in allen Nöthen /
Im ſterben ſtehe vns trewlich bey /
Thue vns alldort erretten.

Am Erchtag das erſte

Ein Bitt vnd Lobgeſang zu JESU / MARIA / Joseph.

Uber die fünffte Melodey.

V.

1.

AN dem Himmel vnd auff Erden /
JEſus Maria Joſeph.
Sollen ja geliebet werden /
JEſus Maria Joſeph.
Alle Menſchen ins gemein /
Sollen ewre Diener ſeyn.

2.

Lieblicher kan nichts erklingen /
JEſus Maria Joſeph

Digitized by Google

Als zu Ewre Ehren ſingen /
JEſus Maria Joſeph.
Ewre Namen benedeyen /
JEſus Maria Joſeph.
Soll ſich Niemand laſſen rewen /
JEſus Maria Joſeph.

3.

Wann wir ſeynd in Angſt vnd Nöthen /
JEſus Maria Joſeph.
Thuet vns darauß erretten /
JEſus Maria Joſeph.
Alle Gfahren von vns wendet /
JEſus Maria Joſeph.
Ewer Hülff vom Himmel ſendet /
JEſus Maria Joſeph.

4.

Jeder der ſich Euch verthraut /
JEſus Maria Joſeph.
Hat ja gewißlich wol gebaut /
JEſus Maria Joſeph.
Dann wer Euch zu Freunden hat /
JEſus Maria Joſeph.
Erlanget ſtett Hülff vnd Rath.
JEſus Maria Joſeph.

5.

Laſſet Ewer Gnaden flieſſen /
JEſus Maria Joſeph.

Daß

Digitized by Google

Daß ſie alle mögen genüeſſen /
JEſus Maria Joſeph.
Reich vnd Arm groß vnd klein /
JEſus Maria Joſeph.
Laſt Euch all befohlen ſeyn /
JEſus Maria Joſeph.

6.

Uns zum Troſt vnd Frewd der Seelen /
JEſus Maria Joſeph.
Euch alleinig wir erwällen /
JEſus Maria Joſeph.
Wo jhr ſeyt iſt gröſte Frewd /
JEſus Maria Joſeph.
Und ohne Euch iſt höchſtes Leyd.
JEſus Maria Joſeph.

7.

Krieg vnd Hunger von vns treibet /
JEſus Maria Joſeph.
In ſchwerer Kranckheit bey vns bleibet /
JEſus Maria Joſeph.
Alles Ubel wendet ab /
JEſus Maria Joſeph.
Gebt vns den Frid vom Himmel herab.
JEſus Maria Joſeph.

8.

In dem Tode vnd in dem Leben /
JEſus Maria Joſeph.

Wür

Digitized by Google

Wir vns alle Euch ergeben /
JEſus Maria Joſeph.
Unſer Seel in Ewre Hånd
JEſus Maria Joſeph.
Befelchen wir am letzten End.
JEſus Maria Joſeph.

9.

Das letzte Wort ſoll ſeyn im ſterben /
JEſus Maria Joſeph.
Verzeichung vnſerer Sünd erwerben /
JEſus Maria Joſeph.
Dorten ſtehe vns Treulich bey /
JEſus Maria Joſeph.
Macht vns von der Höllen frey.
JEſus Maria Joſeph.

10.

Nun ſo ſeyet hoch gepriſen /
JEſus Maria Joſeph.
Von vns alle Ehr bewiſen.
JEſus Maria Joſeph.
Jetzund vnd zu aller Zeit
JEſus Maria Joſeph.
Seyt von vns gebenedeyet.
JEſus Maria Joſeph.

Am

Digitized by Google

Am Erchtag das andere.

Ein ſonderbahres Lobgeſang zu der Muetter GOttes von Aufhauſen / zu Troſt der Andächtigen Kirchfarter.

Uber die ſechſte Melodey.

V I.

1.

O Lieber Chriſt erfrewe dich /
An diſem Gnaden-Orth /
So vns zum Troſt Genädigklich /
Bereithet iſt durch GOtt /
Dein Gemüth erſchwing / dein Stimb erkling /
Mit vns ein newes Gſänglein ſing /
Zu GOttes Lob vnd Danckbarkeit /
Gereiche vnſer Frewd.

2.

Maria hie zu gegen iſt /
Zum Troſt der gantzen Gemein /
Mit jhrem Kindlein JEſu Chriſt /
Wer ſolt nit Fröhlich ſeyn /
Erfrewet Euch alhie zugleich /
Seit jhr ſchon arm oder reich.
Sie wird gewißlich keinen nit /
Abſchlagen ſeine Bitt.

3.

Biſt du in Angſt vnd Traurigkeit /

Digitized by Google

Allhie findeſt du ein Frewd /
Dann weil Maria alezeit /
Zu helffen iſt bereith /
Alhie klopff an nur jeder Mann /
Wird gewißlich allen auffgethon /
Was man mit Hoffnung ſuechen wird /
Das find man mit Begürd.

4.

Keiner mit Warheit ſagen kan /
Da er dich recht geliebt /
Daß du dich nit haſt genommen an /
Umb jhn wann er betrüebt /
Es kan nit ſeyn O Muetter mein /
Daß du nit hülffts den Freunden dein /
Ach was iſt das für groſſe Genad /
Der dich zur Freundin hat.

5.

Wer ſein Gebett Andächtigklich /
Alhie wird gieſſen auß /
Von grund deß Hertzens diemütigklich /
In diſem GOttes Hauß /
Der wird von GOtt in Angſt vnd Noth /
Und ſonderbar in ſeinem Todt /
Verlaſſen nit durch Maria Bitt /
Wer wolt ſich Frewden nit.

6.

Der jenig der ſich dir verthraut /
Es ſey gleich frue vnd ſpatt /

Der hat

Digitized by Google

Der hat ja gewißlich recht gebaut/
Dann bey dir findt er Rath/
In Nöthen ſein vnd ſchwerer Peyn /
Wirſt jhm ein Troſt vnd Hoffnung ſeyn/
Wer wolte dann nit lieben dich /
Und dir befehlen ſich.

7.

Nun bitten wir gar Hertzigklich /
Maria nimb vns an /
Für deine Kinder Genädigklich /
Ach laß vns nit von dan/
Auß diſem Hauß vnd deiner Clauß /
Laß vns nit ohne Genad darauß /
O Muetter wir ſeynd alle dein /
Ob mir ſchon Sünder ſeyn.

8.

Wann vns der Feund mit ſeinem Gewalt /
Zu ſetzet Tag vnd Nacht /
Komb vns zu Hülff gar geſchwind vnd bald /
Durch deine ſtarcke Macht /
Den Feund verdreib vnd bey vns bleib /
Bewahr vns an Seel vnd Leib /
O Muetter breidt dein Mandel auß /
Mach vns einen Schutz darauß.

9.

Wann Krieg vnd Hunger ſampt der Peſt /
Soll nemmen über Hand /
So komb Maria thue das böſt /
Behüet das Vatterland /

Uns

Uns all bewahr vor aller Gefahr /
Erbarme dich der Chriſtlich Schar
Ach bitt für uns deinen lieben Sohn /
Und nimb dich unſer an.

10.

Nun ſey gelobt Maria Rein /
Von allen ohne Zahl /
So vil es nur kan möglich ſeyn /
Vil hundert tauſentmal /
Maria zum Schnee uns all beyſtehe /
Wend ab uns ab all Ach und Wehe /
Und hilffe uns im letzten Streuth /
Dardurch zur Seeligkeit.

Am Mit-

Digitized by Google

Am Mitwoch das erſte

Ein Geſang zu Ehren unſer lieben Frawen von Auffhauſen.

Uber die ſibende Melodey.

VII.

1.

HEilige Maria wir grüſſen dich zu Auff-
hauſen /
Wir wöllen die Ehr vnd die Andacht
vermehren /
Alle mit Frewden in deiner Clauſen /
GOtt zu forderſt vnd dir zu Ehren /
Thue diſen bitten / den / der gelitten /
Chriſtum JESUM bitt für vns.

NB. Das obſtehende (thue diſen bitten) wird zu einem jeden Geſätzlein widerholet.

2. Heilige Maria du biſt genannt zu Schnee /
Wir bitten dich wend ab all Ach vnd Weh /
Hilff vns Maria zu aller Zeit /
Bring vns zu wegen die ewige Frewd.
Thue diſen bitten / rc. wie oben.

3. Heilige Maria glorwürdigiſte Fraw /
Auff vns all deine Diener barmhertziglich ſchau
Sey vnſer Mittlerin bey deinem liebſten Sohn /
Bleib vnſer Fürſprecherin bey Gottes Thron.
Thue diſen bitten / rc. wie oben.

Digitized by Google

4. Heilige Maria gantz Wunderbarlich biſt /
Ein Mutter vnſers lieben HErꝛen JeſuChriſt
In deinem Leib iſt Gott von Himmel geſtigen /
Haſt jhn geboren / biſt doch ein Jungfraw bibẽ/
Thue diſen bitten / ꝛc. wie oben.

5. Heilige Maria ein wahrer Gnaden-Bronn /
All Gnaden in dich flieſſen von Gottes Thron /
Laß vns Arme auch deine Gnad genieſſen /
Laß vns dieſelbe vom Himmel herflieſſen.
Thue diſen bitten / ꝛc. wie oben.

6. Heilige Maria den Krancken biſt ein Heyl /
Denen die dich lieben zu helffen eyl /
Und den Betrübten biſt du auch ein Troſt /
Diſes bekennen / ſo es verkoſt /
Thue diſen bitten / ꝛc. wie oben.

7. Heilige Maria brait deinen Mantel auß /
Mach vns ein ſichere Wohnung drauß /
Laß vns alle darunter ſtehen /
Biß alle Gefahr fürüber gehen.
Thue diſen bitten / ꝛc. wie oben.

8. Heilige Maria / ſih an die gantze Gemein /
Laß dir dieſelbe befohlen ſeyn /
Wende von jhr ab all Elend vnd Gefahr /
Laß dir befohlen ſeyn die Chriſtlich Schar.
Thue diſen bitten / ꝛc. wie oben.

9. Heilige Maria hilff allen zu leben /
Inſonderheit die ſich allhero begeben /

Und

Digitized by Google

Und dich mit Andacht an diſem Orth verehren/
Thue ſie in allen Nöthen erhören.
Thue diſen bitten/ ꝛc. wie oben/
10. Heilige Maria zu helffen ſey bereit/
Hilff vns ſonderlich im letzten Streit/
Wann wir einmal müſſen ſterben/
Thue vns die ewige Frewd erwerben.
Thue diſen bitten/ ꝛc. wie oben.

Am Mittwoch das andere

Ein Andächtiges Lob- vnd Bitt-Geſänglein/ ſo vor dem Gnaden-Bild vnd andern liebreichen Mariæ-Bilderen kan gebett oder geſungen werden.

Uber die achte Melodey.

VIII.

1.

SInge alle an/ alls was nur kan/
Mariam laſt vns grüſſen/
Ihr Lob vnd Ehr/ je mehr vnd mehr/
Laſt vns allhie außgieſſen/
Laufft alle laufft/ allhie verſchnaufft/
Thut euch allher begeben/
Hie iſt ein Zil/ ders haben will/
Durch vnſer Fraw das Leben.
2. Ihr all zugleich erfrewet euch/
Allhie bey vnſer Frawen/
All arm vnd reich/ es gilt jhr gleich/
Wer nur hat ein Vertrauen/

Digitized by Google

Wer ſie lieb hat im Werck vnd That /
Darff gwißlich nicht verzagen /
Was ſie begehrt / das wird erhört /
GOTT thut jhr nichts abſchlagen.
3. O Menſchenkind / wann du biſt blind /
Und thuſt in Sünden ſtecken /
Rueff diſe an / die helffen kan /
Sie wird dich gwiß erretten /
Wer ſucht der find / jhr liebſtes Kind /
Sitzend bey jhrem Hertzen /
Das ſoll vns ſeyn / all ins gemein /
Ein Frewd in Angſt vnd Schmertzen.
4. Wer diſe liebt / wird nicht betrübt /
Inſonderheit im Sterben /
Sie wird jhm bhend am letzten End /
Die Seeligkeit erwerben.
Drumb liebs bey Zeit / vnd mach dich b'rait /
Thue jhr die Lieb abgwinnen /
Es möcht dir ſunſt an jhrer Gunſt /
Im letzten Streit mißlingen.
5. Nun laß vns ſeyn Maria dein /
Laß vns dein Fürbitt finden /
Wir ſeyn zwar ſchlecht hie deine Knecht /
Weil wir ſeynd in den Sünden /
Doch iſt vns Leyd zu aller Zeit /
Dein Sohn laß vns verſchonen /
Nicht nach der Schuld / ſonder Gedult /
Uns armen Underthonen.
6. Nun loben wir dich mit Begier /

Dich

Digitized by Google

Dich ſoll ja alles loben/
Wolt GOTT ſo faſt / gleich wie du haſt/
Das Lob im Himmel droben /
Der Will allein / muß obſte ſeyn /
Laß dir den Willen gfallen /
Hilff vns ins gmein all groß vnd klein /
Maria hilff vns allen.

Am Pfingſtag das erſte.

Von dem hochwürdigen Sacrament deß Altars / liebliches Lobgeſang.

Uber die neunde Melodey.

I X.

1.

KOmbt her jhr Creaturen all /
Kombt her vnd ſehet all zumahl/
Als was erſchaffen iſt /
Was da zugegen iſt /
Da iſt das heiligſt Sacrament/
Diß ſolt jhr loben ohne End Odaß ichs loben kund
Alle meine Tag vnd Stund.

2. Fanget an jhr liebe Engelein /
Fanget an das Lobgeſang:
Und lobet JEſum den HERRen mein /
Der an dem Creutze hang /

 Der hat

Der hat ſich vns zur Speiß gegeben /
Damit wir ſolten ewig leben /
In dem heiligiſten Sacrament /
Diß lobet ohne End.
3. All Fiſch im Meer / all Thier auff Erd /
Und was in Lüfften ſchwebt /
Kombt her vnd lobet vnbeſchwert /
Durch welchen alles lebt /
Er iſt in einer weiſſen Geſtalt /
Er wird weder jung noch alt /
In dem heiligiſten Sacrament /
Diß lobet ohne End.
4. Ihr Sonn vnd Mon / vnd alle Stern /
Auch jhr vier Element /
Lobt / preyſet mein vnd ewren HErrn /
Im heiligiſten Sacrament /
All Berg vnd Thal / all Bäum vnd Früchte /
All Laub vnd Graß vergeſt mirs nicht /
Lobet allhie ohne End /
Das heiligiſte Sacrament.
5. Ihr Patriarchen ins gemein /
Und jhr Propheten all /
Auch jhr Jungfrawen keuſch vnd rein /
Mit der Apoſtel Zahl /
All Martyrer / vnd Beichtiger /
Mit einem Wort d' gantz himmliſch Heer /
Lobet alle ohne End /
Das heiligiſte Sacrament.

Digitized by Google

6. Und du Maria Jungfraw rein /
Den du empfangen haſt /
Mit deinem Leib / der Sohne dein
Auch hier iſt eingefaſt /
In Geſtalt eines weiſſen Brod /
In kleinen Dingen der gröſte GOTT /
Den lob auch du allzeit /
In alle Ewigkeit.

7. Zu letzt all die zu gegen seynd /
Wartet nicht biß man euchs ſchafft /
Inſonderheit die Glider ſeynd /
In diſer Bruderſchafft /
Macht groß erhebet ohne End /
Das heiligiſte Sacrament /
Das preißt vnd benedeyt /
In alle Ewigkeit.

8. Das ſey hinfüro ewer Loß /
Darbey man euch erkennt /
Gibt euch der Todt den letzten Stoß /
Den Lobſpruch allzeit nennt /
Den Habt jhr ſtätigs in dem Mund /
Wann ſich hernaht die letzte Stund /
Gelobt ſey ohne End /
Das heiligiſte Sacrament.

Am

Am Pfingſtag das andere.

Ein Andächtiges Geſänglein von Chriſto an dem heiligen Oelberg.

Uber die zöhende Melodey.

X.

1.

KOmmet alle kommet her /
Komm ein jeder ohn Beſchwär /
Secht wer da zu gegen iſt /
Secht den HErzen JEſum Chriſt.
2. Kombt ihr arme / kombt ihr reich /
Kommet alle kombt zugleich /
Kombt vnd ſehet nur ſein wol /
JEſUS iſt gantz Traurens voll.
3. Der Heyland iſt voll Angſt vnd Schmertzen /
Laſt euch diſes gehn zu Hertzen /
Dann jhr alle ſchuldig ſeyt /
Was der HERR am Oelberg leyt.
4. O du Sünder recht betracht /
Diſe gar betrübte Nacht /
In der dein Heyland biß in Todt /
Traurig iſt vor Angſt vnd Noth.
5. Wir ſeynd freylig alle Sünder /
Aber JEſu deine Kinder /
Laß vns nicht in Sünd entſchlaffen /

Thue

Thue vns nicht in Sünden ſtraffen.

6. Iſt vns allen laid von Hertzen/
Daß wir dir gemacht die Schmertzen/
Wöllen dich hinfüran lieben/
Und nicht mehr mit Sünden betrüben.

7. Nun thue vns die Sünd verzeyhen/
Und vns allen Gnad verleyhen/
Alles Böß in Guts zu wenden /
Und das Leben ſeelig enden.

8. Letztlich JEſu thue vns ſchencken /
Allen zu dem Angedencken /
Nur ein Tröpfflein deines Blut /
So vns allen klecken thut /
Thue vns nur ein Tröpfflein geben /
Und darnach das ewig Leben.

Am

Am Freytag das erſte.

Von Chriſto JEſu dem Gecreutzigten / vnd ſeinem heiligen Leyden.

Vber die allſſie Melodey.

X I.

1.

LAufft jhr Chriſten laufft zu ſammen/
In deß gecreutzigſten JEſu Namen /
Den zu bitten der gelitten /
Für vns an dem heiligen Creutz /
Erbarme dich vnſer O JEſu /
Erbarme dich über vns all.

NB. Das obſtehende (Erbarme dich vnſer O JEſu) wird zu einem jeden Geſetzlein widerholet.

2. JESUS am Creutz iſt vns zugegen /
Daran er geſtorben vnſertwegen /
Fallt zu Füſſen / laſt vns grüſſen /
JESUM am heiligen Creutze.
Erbarme dich vnſer / ꝛc. wie oben.

3. Seht alle JESUM außgeſpannt/
Sein heilige recht vnd lincke Hand /
Die Füß verwund / nichts iſt geſund /
An JESU am heiligen Creutze.
Erbarme dich vnſer / ꝛc. wie oben.

4. Auß Seyten / Händen vnd Füſſen /
Das Blut thut reichlich außflieſſen/
Das thewre Blut vns all zu gut/

Von

Von JESU am heiligen Creutze.
Erbarme dich vnſer / ꝛc. wie oben.
Sein Hertz vnd Seyten iſt auch durchgraben /
Daran wir alle ein Veſtung haben /
Behüt vns vor Sünden-Fall /
O JESU am heiligen Creutze.
Erbarme dich vnſer / ꝛc. wie oben.
6. Sein heiliges Haupt iſt auch beſprengt /
Von Blut mit Speichel gantz vermengt /
Das hat gethan die dörnere Cron /
Dem JESU am heiligen Creutze.
Erbarme dich vnſer / ꝛc. wie oben.
7. Dem rechten Schächer haſt du erworben /
Das Heyl zuvor / ehe du geſtorben /
Haſt jhn erhört / weil er begehrt /
Zu dir ans heilige Creutze.
Erbarme dich vnſer / ꝛc. wie oben.
8. Mit geneigten Haupt thut JEſus ſterben /
Am Creutz / vns all das Heyl erwerben /
Denckt alle daran / was vns gethan /
JESUS am heiligen Creutze.
Erbarme dich vnſer / ꝛc. wie oben.
9. O JESU Chriſt vns auch verſchon /
Wir haben zwar vil Böß gethan /
Nun iſt vns leyd / wir ſeynd bereit /
Zu dir ans heilige Creutze.
Erbarme dich vnſer / ꝛc. wie oben.
10. O HERR thue vnſer Bitt erhören /
Was wir durch diſen Rueff begehren /
Hilff vns zu dir / das bitten wir /

Digitized by Google

Zu dir ans heilige Creutze.
Erbarme dich unſer/ ꝛc. wie oben.
11. Gelobt ſey JESUS ohne End/
Im Heiligiſten Sacrament.
Sey gebenedeyet in Ewigkeit/
O JESU am heiligen Creutze/
Erbarme dich unſer O JESU/
Erbarme dich über uns all.

Am Freytag das ander.

Ein andächtiges Geſang zu JESU und MARIA.

Uber die Zwölffte Melodey.

XII.

1.

JESUS und MARIA unſer gröſter
Troſt und Frewd/
Hie und in alle Ewigkeit/
Diſes euch gefalle/ Daß wir Chriſten alle/
Kommen zu euch in die ewige Frewd.
2. JESUS unſer Leben/ durch Mariam ge-
ben/
JESUS unſer aller beſter Theil/
Iſt für uns geſtorben/ hat uns all erworben/
An dem Creutz das ewig Heyl.

3. JE-

Digitized by Google

3. JESUS vnd Maria vnſer Zuflucht in der
Noth/
Sonderlich / wann kommen wird der Todt/
Da wir müſſen ſtreiten / oder ewig leyden/
JESUS vnd Maria helfft vns dort.

4. JESUS vnd Maria aller Seelen Süſ-
ſigkeit /
Ein erquickung in der Traurigkeit /
Thut euch doch erbarmen/dencket an vns armen/
Helfft vns allen in dem Creutz vnd Leyd.

5. JESUS vnnd Maria laſt vns nicht ver-
derben /
Wann wir in den gröſten Nöthen seynd /
Wann vns wird vmbringen vnnd faſt auß vns
dringen /
Mit ſeiner Macht der böſe Feind.

6. JESUS vnnd Maria ein Zuflucht der
Sünder all /
Wann ſich der Sünder zu euch kehrt/
Seine Sünd berewet/vnd ſich zu euch frewet/
Von euch wird er bald erhört.

7. JESUS vnd Maria Ewere Kinder wöl-
len wir ſeyn /
Euch zu lieben ſeynd wir all bereit /
Nembt vns an für Kinder/wann wir ſchon ſeynd
Sünder /
Helfft vns allen zu der Seeligkeit.

8. JESUS vnd Maria nemmet an von Hertzen/

Digitized by Google

Unſer Bitt / vnd vnſer Rew vnd Leyd/
Weil wir böß geübet / ſeyt jhr jetzt geliebet/
Von vns allen biß in Ewigkeit.
9. JEſus vnd Maria litten gar vil Schmertzen
O jhr Sünder diſes wol bedenckt /
Jhr mit ewren Sünden/ thuet JEſum binden/
Jhr habt jhn an das Creutz gehenckt.
10. Drey vnd dreyſſig Jahre JEſus allzeit ware
Uns ein Spiegl aller Heiligkeit /
Thut euch nun bekehren/ folget JEſu lehren/
Der nicht folgen wil/ der fählet weit.
11. Chriſtliche Soldaten/ denckt doch an die That
So Chriſtus JEſus für vns hat gethan /
Thut auch für jhn ſtreiten/ thut auch für jn leyde
Denckt alle er ſey GOTTES Sohn.
12. JESUS vnd Maria helfft vns all im letzten
Streit /
Unſer Troſt vnd Hoffnung dorten ſeyt/
Laſt vns nit verderben/ wann wir müſſen ſterbē/
Nembt vns all zu euch / in die ewig Frewd.
13. JEſus vnd Maria allerſchönſte Namen /
Von vns allen ſeyt gebenedeyt /
Euch zu wolgefallen/ laſſen wir erſchallen/
Diß Geſänglein mit Hertzen Frewd.

Am

Am Sambſtag das erſte.

Bitt vnnd Lob-Geſang Mariæ / ſo auff die Letaney von Loreto gerichtet.

Wie die fünffte Melodey.

XIII.

1.

O Maria dich wöllen wir ehren /
Muetter GOttes bitt für vns.
Wir wollen all dein Hülff begehren /
Muetter GOttes bitt für vns.
Wer dich ehrt wird nicht verlohren /
Muetter GOttes bitt für vns.
Dann du haſt vns das Heyl gebohren /
Muetter GOttes bitt für vns.
2. Voll der Gnaden biſt genant /
Muetter GOttes bitt für vns.
Da GOTT den Engel zu dir g'ſand /
Ein Muetter Wunderbarlich biſt /
Unſers HErren JEſu Chriſt /
3. Kein Jungfraw war dir jemal gleich /
Du biſt die ſchönſt im Himmelreich /
Von GOtt biſt du erwöhlt auß allen /
Dann du allein haſt jhm gefallen /
4. Schöner biſt du als die Sonn /
Außerwöhlt als wie der Monn /

Muetter GOttes bitt für v.

Du biſt der helle Morgenſtern/
In aller Gefahr erleucht vns von fern.
5. Ein Spiegel biſt der G'rechtigkeit /
Ein wahrer Sitz der Weißheit /
Du biſt ein Roſen ohne Thoren /
Ein Faß der Andacht außerkohren.
6. Eva ein Urſach iſt deß Fall /
Drumb ſeyn wir all im Jammerthal.
Deß Hails du aber Urſach biſt /
Gebohren haſt vns JESUM Chriſt.
7. Ein Thurn Davids ſey vns allzeit/
Wann vns der böſe Feind beſtreit /
Laß vns zu ſeinem Raub nicht werden/
Hilff vns ſo lang wir ſeyn auff Erden.
8. Wann die Seel vom Leib wird ſcheyden /
Hilff / daß wir nicht müſſen leyden/
Sey vns all die Himmels-Porten /
Hilff vns Chriſten hie vnd dorten.
9. Ein Hail der Krancken biſt genent /
Deß Leibs vnd Seelen Kranckheit wend/
Wer zu dir ſeine Zuflucht ſetzt /
Von dem Todt nicht wird verletzt.
10. Alle Sünder die dich lieben /
Zu dir ein rechte Andacht üben /
Bey deinem Kind wirſt für ſie bitten /
So für vns all den Todt gelitten.
11. Wir Chriſten alle auff dich trawen/
In aller Noth wir auff dich ſchawen/

Mutter GOttes bitt für vns.

Dann

Dann du ein Hilff der Chriſten biſt /
Hilff vns all durch JESUM Chriſt.
12. Nach GOTT haſt du den höchſten Thron
Den Scepter vnd die ſchönſte Cron /
Ein Königin biſt überall /
Hilff vns zu dir ins Himmels Saal.
13. O Maria dich zu vns wend /
Inſonderheit am letzten End /
Wann wir einmal müſſen ſterben /
Thue vns die ewige Frewd erwerben.

Muetter Gottes Ave Ave.

Am Sambſtag das andere.

Ein ſchönes Salve Regina

Durch welches die wochentli- Andacht zu Auffhauſen mit den Engelein beſchloſſen wird.

In der Melodey / Num: 15.

I.

BEgrüſt ſeyeſt du O Königin Salve Regina
Himmels vnnd der Erden Kayſerin /
Salve Maria.
Erfreuet euch jhr Cherubin Seraphin /
Grüeſſet ewer Königin / grüeſſet Mariam.

2.

O Muetter der Barmhertzigkeit / Salve Regina.
Auß allen du gebenedeyt / Salve Maria.
Erfrewet euch jhr Cherubin Seraphin / Lobet

Digitized by Google

Lobet ewer Königin lobet Mariam.
3. O Leben/vnd O süeſſigkeit Salve Regina.
O groß der Menſchen vnd Engel Frewd Salve Maria.
Erfreuet euch jhr Cherubin / Seraphin /
Ehret ewer Königin / Ehret Mariam.
4. Du vnſer Hoffnung ſey gegrüeſt/ Salve Reg.
Keinen von deiner Gnad außſchlieſt/ Salve M.
Erfreuet euch jhr Cherubin Seraphin/
Preiſet ewer Königin/ preiſet Mariam.
5. Wir alle kommen her zu dir Salve Regina.
Als Evæ Kinder ſchreyen wir / Salve Maria.
Erfreuet euch jhr Cherubin Seraphin/
Erfreuet ewer Königin erfreuet Mariam.
6. Seüfftzend hie im Jammerthal / Salve Reg.
Und weinend zu dir kommen all / Salve Maria.
Erfreuet euch jhr Cherubin Seraphin/
Erhöchet ewer Königin/erhöchet Mariam.
7. Ela vnſer Fürſprecherin Salve Regina.
Allen ein trewe Helfferin / Salve Maria.
Erfreuet euch jhr Cherubin Seraphin/
Dancket ewer Kayſerin / dancket Mariæ.
8. Wir Arme hier ermahnen dich Salv. Reg.
Ach! ſih vns an Barmhertzigklich Salv. Maria.
Erfreuet euch jhr Cherubin Seraphin/
Liebet ewer Königin liebet Mariam.
9. Deine heilige Augen auff vns wend / Salve R.
Zaig vns JEſum an vnſerem End / Salve Mar.

Erfrewet

Erfrewet euch jhr Cherubin Seraphin /
Sehet ewer Königin / ſehet Mariam.
10. Dein Leibs-Frucht ſeye gebenedeyt / Sal: Reg:
JESUS dein Sohn in Ewigkeit / Salve Ma.
Erfrewet euch jhr Cherubin Seraphin /
Benedeyt die Königin benedeyt Mariam.
11. O Jungfraw gütig / ſüß vnd mild / Salve Reg.
Bleib vnſer Schutz vnd vnſer Schild / Salve M.
Erfrewet euch jhr Cherubin Seraphin /
Dienet ewer Königin dienet Mariæ.
12. O Königin / O Kayſerin / O Jungfraw M:
Seye tauſentmal / ſeye one Zal ſey gegrüſſet Mar:
Jhr Cherubin jhr Seraphin / grüeſſet alle ewer
Königin / grüeſſet ewiglich Mariam.
13. Amen. Lob vnd Preiß ſing mit vns Maria /
Dem Vatter Sohn vnd H. Geiſt O Cæli Regina
Singt alle mit jhr Engelein all ins gemein /
Zu Gottes Ehr diß Gſängelein / Gott vñ Mariæ

NB. Diſes Gſänglein wird zu Oeſterlicher Zeit auff folgende weiß geſungen.

GEgrüſt ſeyeſt du O Königin /
Frey dich Maria.
Himmels vnd der Erden Kayſerin /
Alleluja.
Erfrewet euch jhr Cherubin Seraphin /
Grüeſſet Euer Königin /
Alleluja.

Anmüthiges Lobgeſang /
So ein Compendium oder kurtzer Innhalt aller vorgehenden Geſänglein iſt.
Wie die dreyzöhende Melodey.
XIV.

1.

KOmbt her ihr liebe Engelein /
Kombt alle kommet her /
Und ſingt mit vns ein Gſänglein /
Zu GOttes Lob vnd Ehr /
Kombt vnd ſtimbt an das Geſang /
Wir wöllen all nach ſingen /
So gut ein jeder kan.

2. Ihr in der Höhe /
Gebt vns den rechten Thon /
Dann ihr ſeyt in der Nähe /
Allzeit bey Gottes Thron.
Ihr wiſt wies GOTT gefallt /
Thut ihr vns nur vorſingen /
Wir folgen alſobald.

3. Wir wolten alle gehren /
Auß vnſern Kräfften all /
GOTT allezeit verehren /
Wie ihr ins Himmels Saal /
Wir ſeynd ſchon all bereit /
Frölich mit euch zu ſingen /
Der heiligſtē Dreyfaltigkeit.

4. GOTT Vatter hat erſchaffen /

Was

Was jemal iſt geweſt /
Und von der Sünden Straffen /
Hat JESUS vns erlöſt /
Mit ſeinem Creutz vnd Todt /
Hat er vns all erzettet /
Auß vnſer gröſten Noth.
5. Der vns den Troſt thut bringen /
Nemblich der heilig Geiſt /
Sey auch durch vnſer ſingen /
Von vns allzeit gepreiſt /
Jetzt vnd in Ewigkeit /
Sey jmmerdar gelobet /
Die heiligiſte Dreyfaltigkeit.
6. Das Lob ſoll auch erſchallen /
Und diß zwar ohne End /
Von vns vnd von euch allen /
Dem heiligiſten Sacrament.
Jm dem verborgen iſt /
Ein Speiß vnd Tranck der Seelen /
Lebhafftig JEſu Chriſt.
7. Sein heilige fünff Wunden /
Wir jmmer ſollen ehren /
Dardurch er vns gefunden /
Da wir verlohren wären /
Hat vns im Jammerthal /
Durch Marter vnd ſein Leyden /
Erzett von Adams Fall.
8. Nun ſinget all zuſammen /

Digitized by Google

Allhier mit gröſter Frewd/
JESU vnd Mariæ Namen/
Erhebt in Ewigkeit/
Dardurch habt jhr ein Krafft/
In allen Creutz vnd Leyden/
Bey Tag vnd auch bey Nacht.
9. Maria Mutter Gottes biſt/
Bleibſt dannoch ein Jungfraw/
Mit deinem Sohne JESU Chriſt/
Auff vns barmhertzig ſchaw/
Hilff vns in diſer Welt/
Inſonderheit im letzten Streit/
Daß vns alldort nicht fählt.
10. Du biſt gantz voller Gnaden/
Der HERR der iſt mit dir/
B'hüt vns vor allem Schaden/
Alldorten vnd allhier/
Weil wir dich hie verehren/
Hilff daß vns GOTT in aller Noth/
Thut allezeit erhören.
11. Maria hie in deiner Clauß/
Keinen verlaſſe nicht/
Der zu dir hat in diſem Hauß/
Ein rechte Zuverſicht/
Du biſt zum Schnee genant.
Wann wir in Gfahr vnd Nöthen ſeynd/
So biete vns deine Hand.
12. All ſo dir hie was guts gethan/
In

In diſem deinem Orth /
Thue für ſie dort bey GOttes Thron /
Zu ſeiner Zeit das Wort /
Mach ſie alldorten frey /
Hilff daß in all Ewigkeit /
Keiner verlohren ſey.
13. Joſeph Mariæ Bräutigam /
Bleib vnſer all Patron /
Wann wir anruffen deinen Nam /
So nimb dich vnſer an /
JESUM haſt du ernährt /
Thue JESUM für vns bitten /
So werden wir erhört.
14. Juda Thadæe gleicher weiß /
Unſer Patron erkiſen /
Dir ſey von vns Lob / Ehr / vnd Preiß /
Geliebt ſey vnd gepriſen /
Gar wenig dich verehren /
Wir aber wollen allezeit /
Dein Lob vnd Ehr vermehren.
15. Ihr außerwöhlte Gottes Freund /
All die im Himmel seyt /
Wann vns beſtreiten wird der Feind /
Mit Sünd vnd Eytelkeit /
Thut vns zu hilff ankommen /
Helfft daß wir auch nach diſem Streit /
Werden zu euch genommen.
16. Zu letzt der lieben Seelen /

Allhier

Digitized by Google

Allhie vergeſſet nicht /
Die s'Fewer faſt thut quälen /
GOTT alle für ſie bitt /
Ach helfft doch all darzu /
Daß ſie einmal erlangen /
Alldort die ewig Ruh.

Ermahnung von den vier letzten Dingen vnnd Ewigkeit / ſo alle Tag kan betracht vnd geſungen werden.

Uber die achte Melodey.

XV.

1.

O Menſch ich bitt ſchaw hinderſich /
Und thue zuruck gedencken /
Gib achtung dann ich mahne dich /
Der Todt wird dirs nicht ſchencken /
Denck nicht an Gelt / denck nicht an Gut /
Sondern nur an die Tugend /
Denck nicht wie du offt manchen Muth /
Gehabt haſt in der Jugend.

2. Was wirt dich helffen Gut vnd Gelt /
So du zuſamb thuſt ſchaben /
Wann du nichts kanſt auß diſer Welt /
Nach deinem Todt mit haben /
Das Gelt wird dir ein Urſach ſeyn /
Vil mehrer zum Verderben /

Digitized by Google

Thue doch darfür der Seelen dein /
  Die Seeligkeit erwerben.
3. Betracht O Menſch / ſchaw was du biſt /
  Du biſt der Staub vnd Aſchen /
Dein Seel vnd Leib verwickelt iſt /
  Mit einer kleinen Maſchen.
Wann der Todt kombt vnd löſt jhrs auff /
  Die Seel vom Leib wird fallen /
Was jhm der Leib thut binden auff /
  Das muß die Seel bezahlen.
4. Du waiſt wie mancher leyden muß
  Tieff in der Höll darinnen /
Drumb ſeye fromb vnd thue Buß /
  Sonſt muſt auch ewig brinnen /
Nicht anderſt iſt die Ewigkeit /
  Als ein ſehr weit vnd braiter Ring /
Wann ich ſchon ſueche lang vnd brait /
  Find doch kein erſt noch letztes Ding.
5. Nimb diſen Ring vnd ſteck jhn an /
  Thue jhn nicht wenig achten /
Die letzte Ding haſt du daran /
  Thue ſie allzeit betrachten /
Bedenck den Todt / bedenck das Gricht /
  Bedenck die Höll vnd Frewden /
Bedenck was dir wird zugericht /
  Wann nicht die Sünd wirſt meyden.
6. Stell dir am erſten für den Todt /
  Bey jhm ſey kein erbarmen /

Die

Digitized by Google

Die Menſchen bringt er all ins Koth /
Den Reichen wie den Armen /
Er iſt ein Schütz iſt mächtig gſchwind /
Er laſt mit jhm nicht ſchertzen /
Sein Pfeil fliegt ſchnell als wie der Wind /
Trifft dannoch gwiß die Hertzen.
7. Das letzt Gericht dir ſtelle für /
Ins Hertz thue es abmahlen /
Bedenck es wol / drumb ſag ich dir /
Dort muß man all's bezahlen /
Du waiſt ja nicht wies dir wird gehn /
Wanſt fürs Gericht wirſt müſſen /
Ob du dir trawest dort zu bſtehn /
Daß nicht muſt ewig büſſen.
8. Das dritt wird ſeyn die hölliſch Pein /
Was will ich darvon ſchreiben /
Nur diß alleinig bild dir ein /
Das Ewig werde bleiben /
Alles iſt dort vermaledeyt /
Kein Troſt iſt nie zu finden /
Ein jeder muß in Ewigkeit /
Bezahlen ſeine Sünden.
9. Das Himmelreich iſt dir bekant /
Was darinn ſeynd für Frewden /
Es wär ja dir ein groſſe Schand /
Wann du wolſt diſes meyden /
Sih daß den rechten Weeg behalſt /
Und fahre fort deßgleichen /

Wann

Digitized by Google

Wann ſchon in Creutz vnd Leyden fallſt/
Muſt dannoch nicht abweichen.
10. Nun haſt du die vier letzte Ding/
Thu allzeit dran gedencken/
Halt deine Sünden nicht ſo ring/
Dort wird dir GOTT nichts ſchencken/
Ob er zwar hie Barmhertzigkeit/
Thut allen Menſchen geben/
Folgt aber ſtreng die Gerechtigkeit/
Einmal nach diſem Leben.
11. Nur gſchwind weil Zeit verhanden iſt/
Fang an die Buß zu üben/
Und JESUM der dein Heyland iſt/
Thue forthin mehrers lieben.
Das gute würck/ das Böſe meid/
Thue alſo Chriſtlich leben/
GOTT wird dir dort die ewig Frewd/
Sambt allen Frommen geben.

Ein Lobgeſang von dem Leben vnd Wunderthaten deß Heiligen Philippi Nerij Stüfffters deß Oratorij der Prieſter zu Auffhauſen ſonderbaren heiligen Vatters vnd Patron.

Uber die Melodey Num: 15.

1.

ERfrewet euch allhie zumal /
Und dancket GOTT von Hertzen al /
Umb ſeine Gnad vnd Gaben /
So wür empfangen haben.

2.

Inſonderheit vmb jene Gnad /
So er vnlängſt erwiſen hat /
Uns allen hie zugenieſſen /
Von fernen laſſen flieſſen.

3.

Hat nemblich einen Mann geſandt /
Auß einem fer- vnd frembden Landt /
Mariæ beygeſellet /
Und vns zum Troſt erwelet.

4.

Philippus Nerius iſt ſein Namb /
In Wort vnd Wercken Wunderſamb /
Allzeit in ſeinem Leben /
Den hat vns GOTT gegeben.

5. Wol-

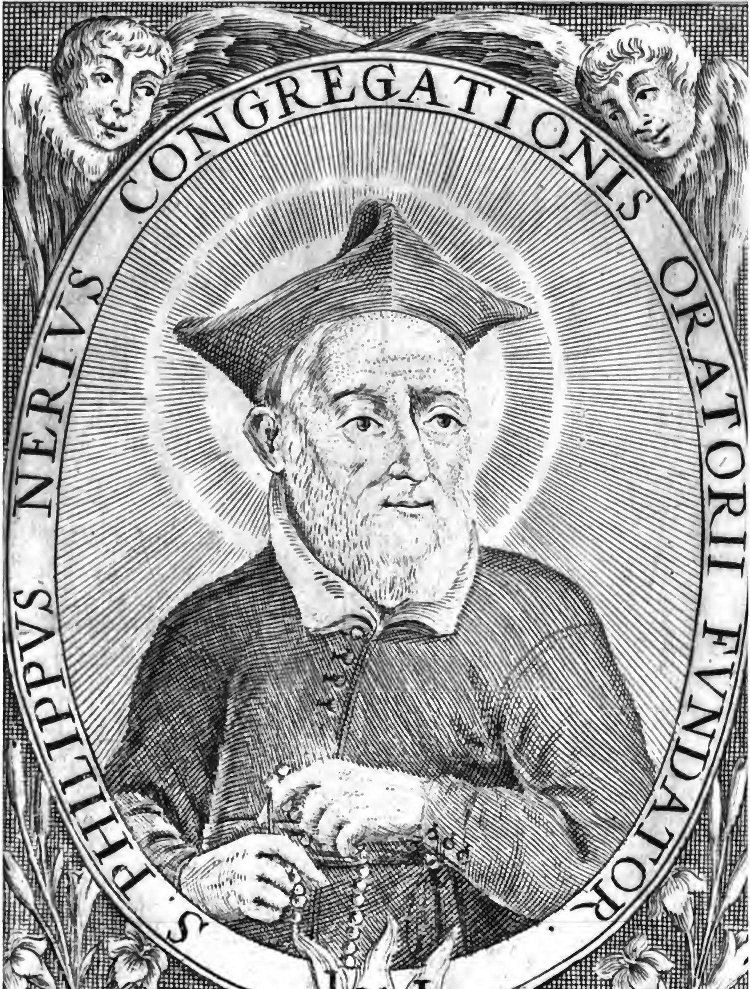

Digitized by Google

Digitized by Google

5.

Wollan ſo ſeyes wir wöllen all/
Jhne mit groſſen Frewdenſchall/
Für ein Patron erkennen /
Ein lieben Vatter nennen.

6.

Und ſollen wir alle ins gemein /
Beſtändig ſeine Kinder ſeyn /
Die Andacht zu jhn üeben /
Und als ein Vatter lieben.

7.

Jch bitte euch nun höret an /
Wie in der Welt der heilig Mann /
Allzeit in Frombkeit lebet /
Und nach dem Himmel ſtrebet /

8.

Rom als das Haupt der Chriſtenheit/
Wird vns von ſeiner Heiligkeit /
Das gantze Welſchland eben /
Ein Bricht vnd Zeignuß geben.

9.

Er ware zu Florentz geborn /
Von frommen Elteren außerkorn /
Hat gleich über die maſſen /
Sein Fromkeit ſpüren laſſen.

10.

Die Welt hat er bey Zeit veracht /
Jhr Gelt vnd Gut ſambt eitlen Pracht /

Das Studium vor allen /
Hat jhm zu Rom gefallen.

11.

Im Faſten ware er wol geiebt /
Er wurde auch gar nit betriebt /
Wann ſchon drey Tag verfloſſen /
Darin er nichts genoſſen.

12.

Wie ſchön hat er zu Rom beſtelt /
Zur Andacht ſiben Kirch erweelt /
Seynd gar offt auß den frommen /
Vil hundert mit jhm kommen.

13

Zu Nachts blib diſer heilig Mann /
Gar offt bey St: Sebaſtian /
Under der Erden Klufften /
Und in der Martyrer Grufften /

14.

Die Armen liebt er alſo faſt /
Schier keinen ohne Hülff entlaſt /
Verkaufft die Bücher eben /
Thut S'geldt den Armen geben.

15.

Auß Gehorſamb wird er Prieſter gweicht /
Alsdann mit Frewden hört er Beicht /
Die Sünder zubekehren /
War aintzig ſein begehren.

16. Sein

16.

Sein Frewd vnd Luſt war ohne End/
In Raichung der H. Sacrament/
Dieſelbe außzuthailen /
thet er begührig eillen.

17.

Unzalbahr vil mit Sünd beſchwert/
Hat er durch ſeine Lehr bekehrt/
Auffs new Chriſto gebohren /
Sonſt wären ſie verlohren.

18.

Damit er alle machte frum /
Stüfft er ein Oratorium ,
Mit ſeinen frommen Gſellen /
So er jhm thet erwälen.

19.

Sein Hertz ſo faſt vor liebe bran /
Daß es die Flamen nit mehr kan /
In jhme gnug verkochen /
Seynd jhm zwey Rippen brochen.

20.

Im Betten offt verzucket war /
Und ſonderlich bey dem Altar /
GOTT thet jhn offt erhöben /
Mit einem Glantz vmbgöben.

21.

Einsmal ein Engl zu jhm kamb /

Und als ein Bettler von jhm namb/
Das Allmuß von ſein Händen/
So jhm GOTT thäte ſenden.

22.

Ein andermal bey eitler Nacht/
Hat er den Armen Brodt gebracht/
Thett jhn von Fall vnd Nöthen/
Ein Engl bald erretten.

23.

In Diemuth iſt er kommen weit/
Das er ſich auch nit hat geſcheit/
Alle Ehr ſo jhm antragen/
Diemüttig abzuſchlagen.

24.

Der Diemuth iſt geſetzet bey/
Die Gaab vnd Gnad der Prophezey/
Vill Ding thet er vorſagen/
So konfftig ſich zutragen.

25.

Sein vnverſerte Jungfrawſchafft/
Hat in jhm ghabt ein Wunderkrafft/
Durch den Kruch recht zuſchetzen/
Die keuſch vnd Gaile Hertzen.

26.

All Lob vnd Ehr verachtet er/
Und ſucht alleinig GOttes Ehr/
Sein Frewd ware hie auff Erden/
Für nichts geachtet werden.

27. Ein

27.

Ein Jüngling ſo in Waſſer Gfar /
Zuch er herauß bey ſeinem Har /
Sein Hülff thet er in gleichen /
Abweſend villen Reichen.

28.

Vill Krancke auß dem Toden-Bött /
Hat er durch ſein Gebett erzött /
Der zu jhm vmb Hülff eilet /
Wird von jhm bald gehailet.

29.

Von GOTT hat er ſo groſſe Macht /
Daß Er ein zu dem Leben bracht /
Der völlig ſchon geſtorben /
Das Leben noch erworben.

30.

Man findet auch wie das er hat /
Von GOTT erlanget diſe Gnad /
Succeſſion vnd Erben /
Sehr villen zuerwerben.

31.

Die Muetter GOttes gbenedeyt /
Erſchine jhm mit höchſter Frewd /
Gar offt in ſeinem Leben /
Mit Engelein vmbgeben.

32.

Einsmal vor ſeinem End zway Jahr /
Biß auff den Todt erkrancket war /

Lie

Ließ ſie jhn nit lang leyden /
  Und macht jhn gſund mit Frewden.

33.

Er Sache offt mit höchſter Frewd /
  Wie in die ewig Seeligkeit /
Der Außerwöhlten Scharen /
  Mit Frewd gen Himmel gfaren.

34.

Nach dem er nun durch Gottes Gnad /
  Das achzigſt Jahr erlebet hat /
Wolt er mit höchſt verlangen /
  Den Lohn von GOtt empfangen.

35.

Am Feſt Fronleichnamb JEſu Chriſt /
  Der heilig Mann geſtorben iſt /
Sein Seel vom Leib thet ſcheiden /
  Und fuehr zu Ewig Frewden.

36.

Gleich wie das Leben wunderlich /
  Alſo im Todt erzeiget ſich /
Philippus ohne Macul /
  Thet groß vnd vil Miracul.

37.

Nun bitten wir den heilig Mann /
  Daß er ſich auch nemb vnſer an /
Ewig mit jhm zu loben /
  GOtt in dem Himmel oben.

38. Das

38.

Das gebe vns GOtt ins gemein /
Durch Philippum den Diener ſeyn /
Daß alle hie auff Erden /
Auch einmal Seelig werden.

E N D E.

Alles zu gröſſerem Lob GOTTES vnnd Ehre Mariæ ſeiner Muetter / auch allen Außerwöhlten / dann zum Hail der Lebendigen vnd Troſt der Verſtorbenen.

Digitized by Google

Digitized by Google

Digitized by Google

Ein Lobgeſang zu dem heilige Wunderthätigen Antonio von Padua welches alle Erchtag in der Pfarzkirchen zu Auffhauſen vor ſeinem new auffgerichten Altar geſungen wird.

In der dreyzöhenden Melodey.

1.

O Sanct Antoni ſey gegrüſt /
Du Lilgen weiſſer Mann /
Dein Lob vnd Wunder Heiligkeit /
Niemand außſprechen kan /
Weil man das Göttlich Kind /
So alle Ding erſchaffen hat /
Bey deinem Hertzen ſind.

2.

Wer wolt nit dein Liebhaber ſeyn /
Antoni Gnadenreich /
Nimb vns auch für Diener dein /
So wir hie ſeyn zugleich /
Sey vnſer Advocat,
Bey deinem kleinen JEſulein /
Erwerbe vns ſein Gnad.

3.

Verlaſt niemal kein frommen Chriſt /
Hülffts jedem allzumall /

Auß

Digitized by Google

Auß Trübſall Angſt vnd Teüffels-Lüſt/
In diſem Jammerthall/
Zu Waſſer vnd zu Land /
Da biſt du groß vnd Wunderlich/
Mit gnadenreicher Hand.

4.

Kranckheit ja auch Todts-Gefahr /
Verdreibeſt du behend/
Noth/ Ellend/ Trübſall jmmerdar/
Wird durch dein Fürbitt gwend /
Jenem der dich recht ehrt /
Kanſt du niemal verſagen /
Was er von dir begehrt.

5.

Die / ſo in Strick vnd Banden ſeyn /
Werden auch lödig gemacht/
Durch Hülff / vnd auch die Fürbitt dein/
Zur Freyheit wider bracht /
Die Sünder ſtehen ab von Sünd/
Diſes erlangt Antonius /
Bey ſeinem lieben Kind.

6.

Wer wolte die Miracul all /
Herbringen auff die Pan /
So hie in diſem Jammerthall /
Antonius gethan/
Nun bitten wir auch heunt /
O heiliger Antonius /
Verbleib auch vnſer Freund.

7. Ver-

Digitized by Google

7.

Verlohrne Sachen allerley /
 Antoni wider bringt /
Bey jhm mit rechter Kindlich Trew /
 Man alles wider find /
Wann man nur ſprechen wil /
 Wer Wunder ſucht vnd Zeichen wil /
Findt / bey Antoni vil.

8.

O Heiliger Antoni /
 Wir rueffen all zumall /
Thue vnſer doch gedencken /
 Und bitte für vns all /
Befilch vns deinem Kind /
 Vor allem Ubel vns bewahr /
Inſonderheit vor Sünd.

9.

Diß Lied ſoll dir geſungen ſeyn /
 O Engeliſcher Mann /
Doch mueß der Will das böſte thäin /
 Nimb diſen Willen an /
Und hülff vns all zugleich /
 GOTT Ewig anzuſchawen /
Mit dir im Himmelreich.

Digitized by Google

1 GOtt zu Ehren.

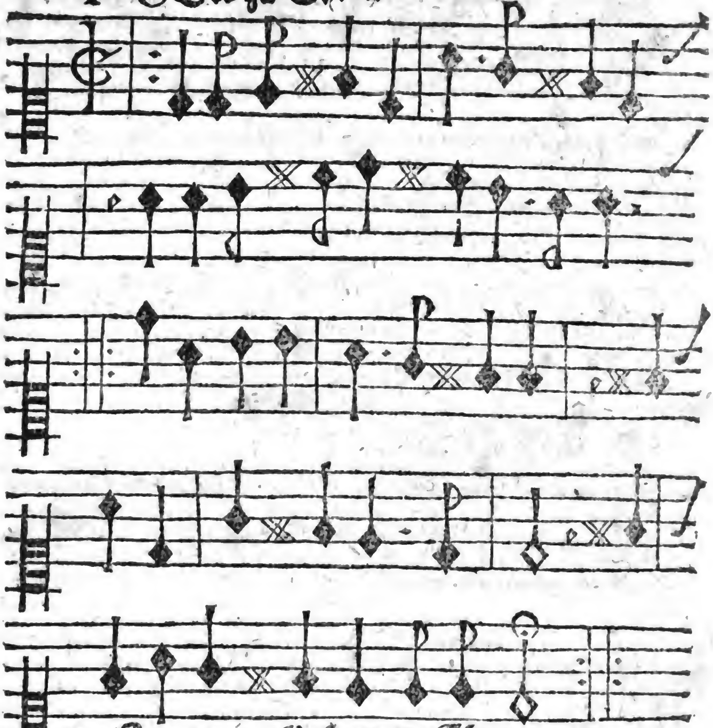

2. Fange an GOtt zu Ehren.

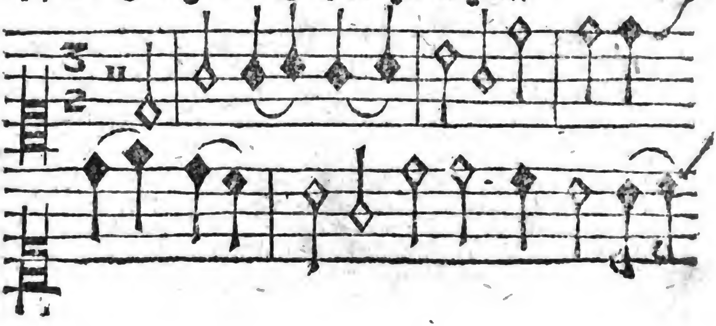

Digitized by Google

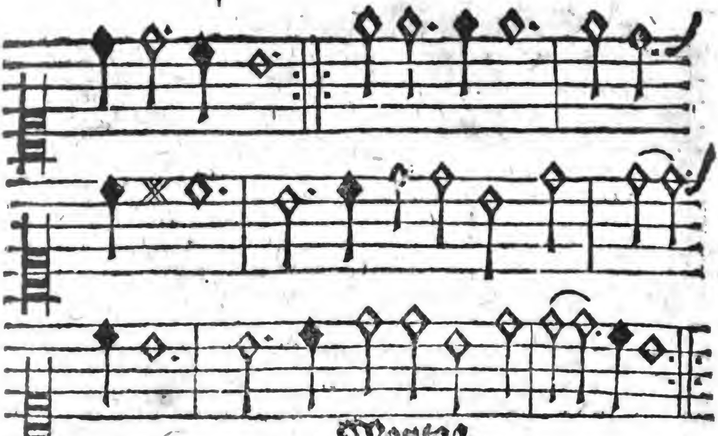

Montag.

3. Auff O Himmel

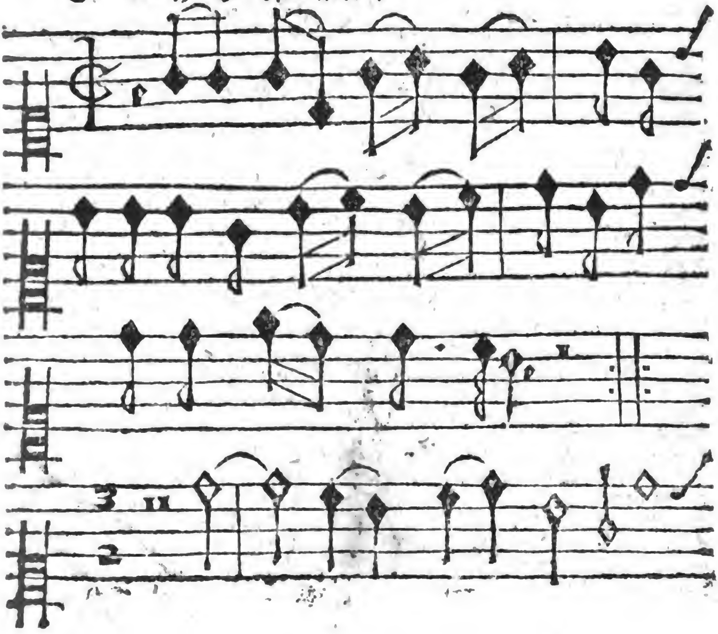

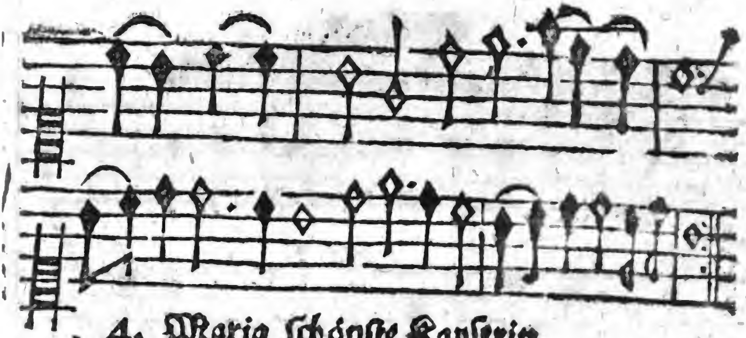

4. Maria ſchönſte Kayſerin.

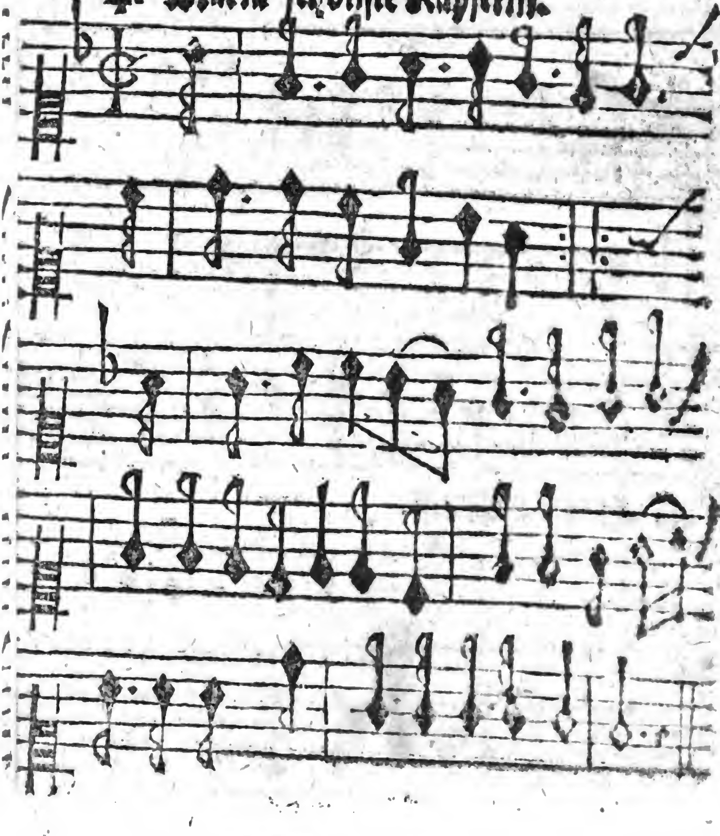

Digitized by Google

Erchtag.

5. In dem Himmel vnd auff Erden.

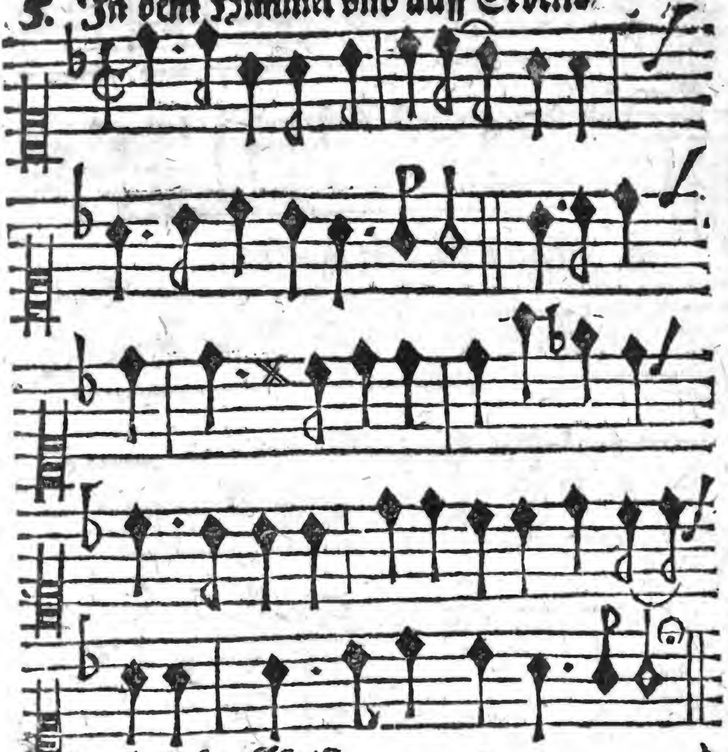

6. O lieber Chriſt.

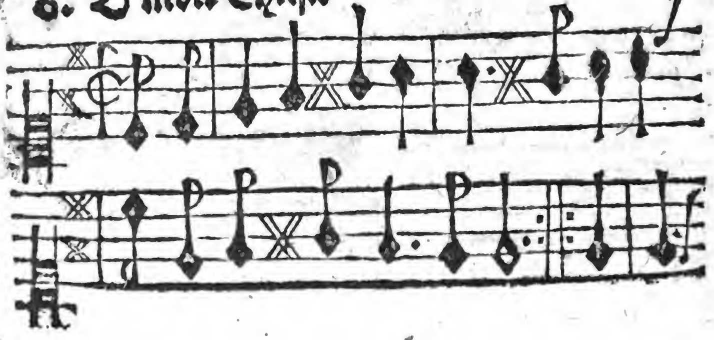

Digitized by Google

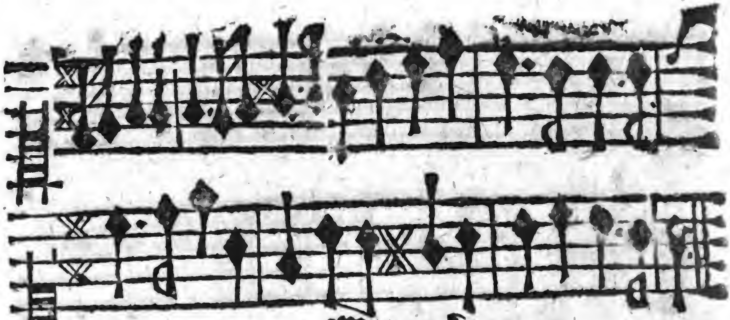

Mitwoch.

7. Heilige Maria.

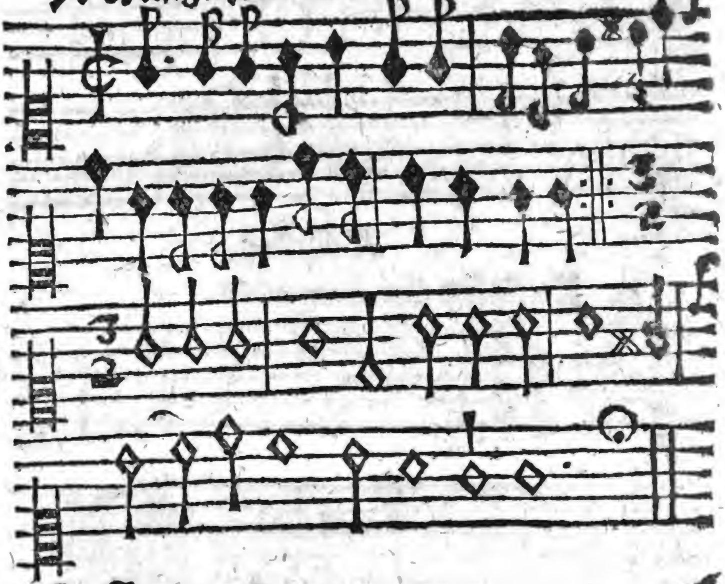

8. Fangt alle an.

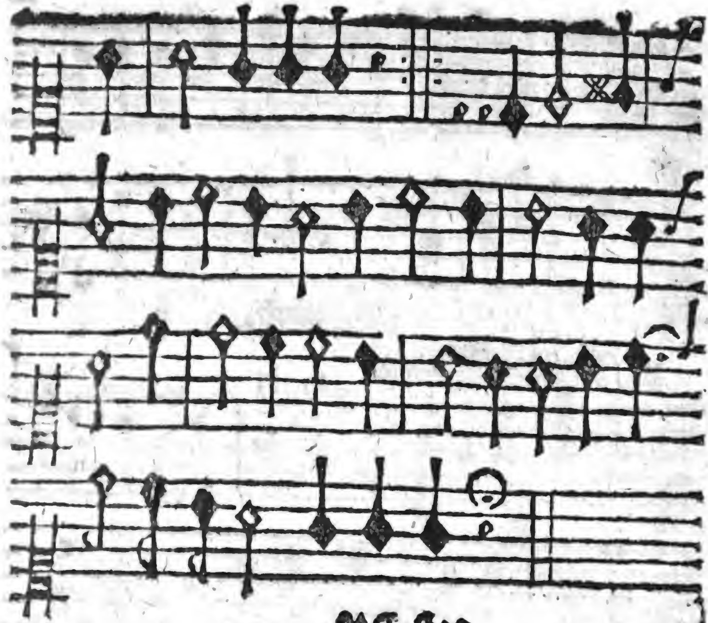

Pfinſtag.

9. Kom̃t her ihr Creaturen.

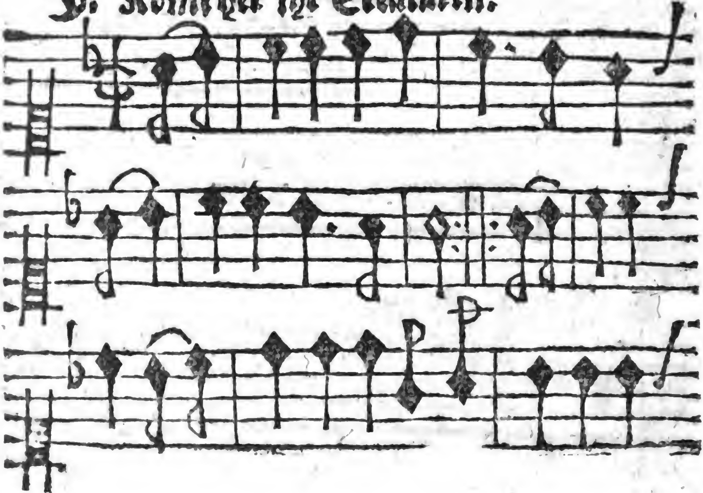

Digitized by Google

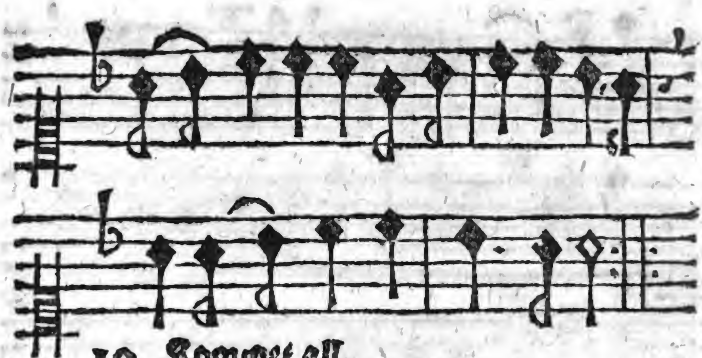

10 Kommet all.

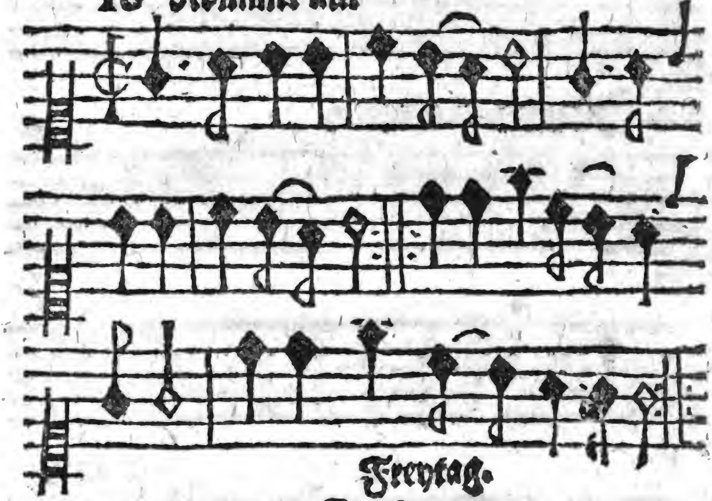

Freytag.

11. Lauffet ihr Chriſten.

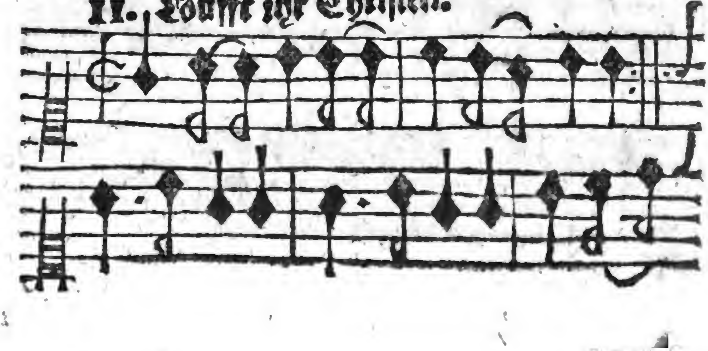

Digitized by Google

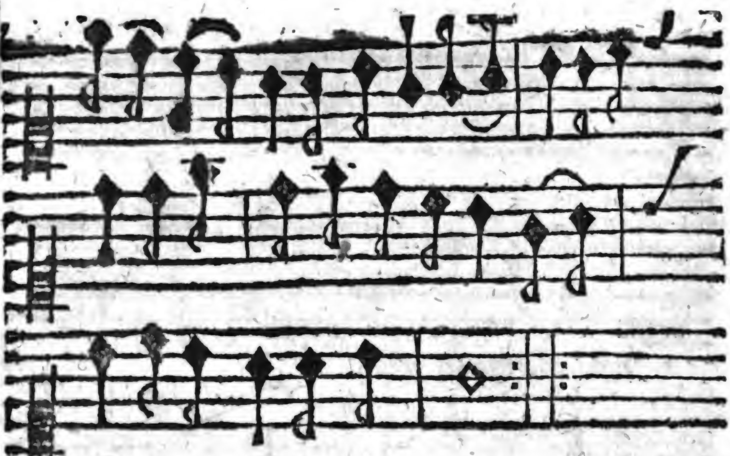

112. JEſus vnd Maria.

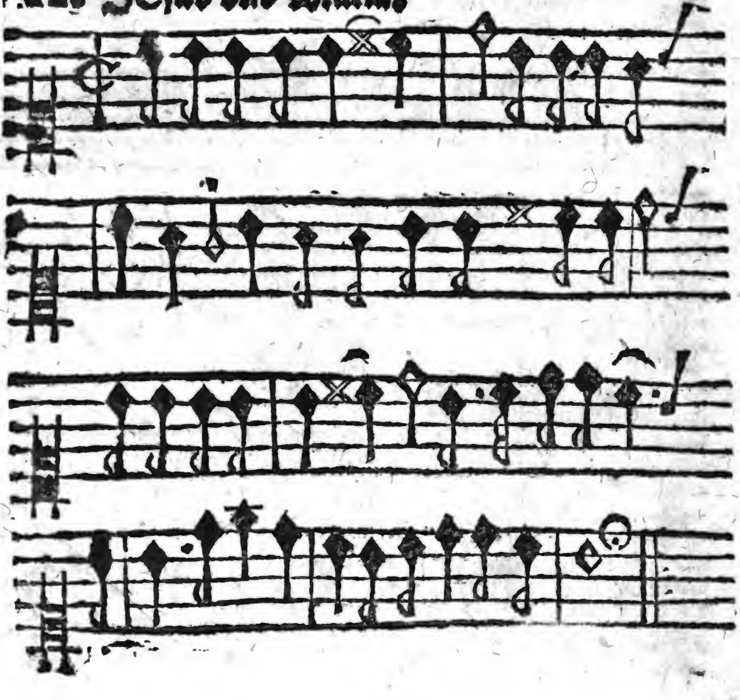

Digitized by Google

Sambstag.

13. Kom̄t her ihr liebe

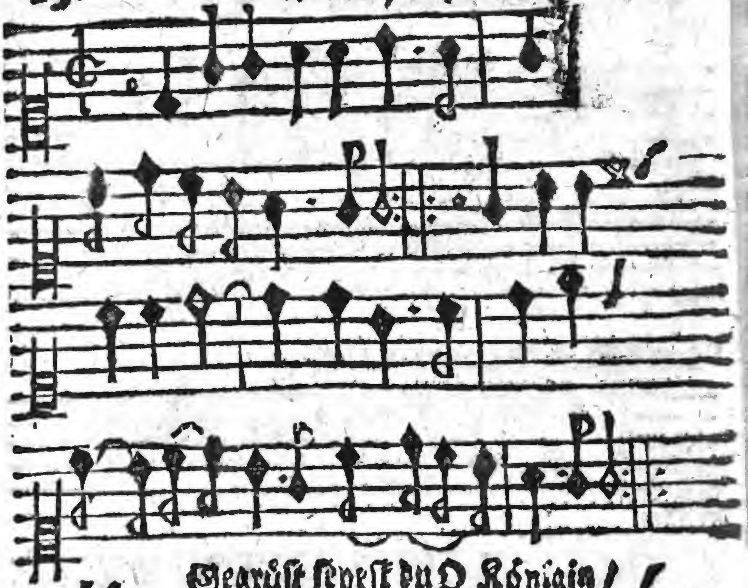

14. Gegrüſt ſeyeſt du O Königin /

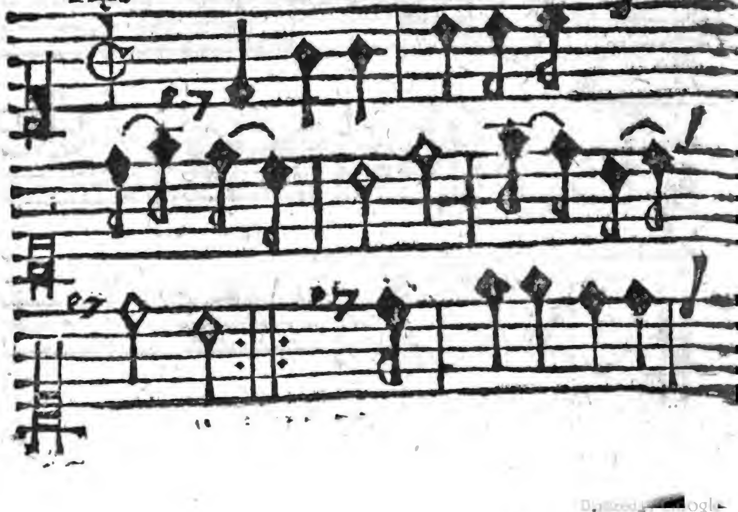

Digitized by Google

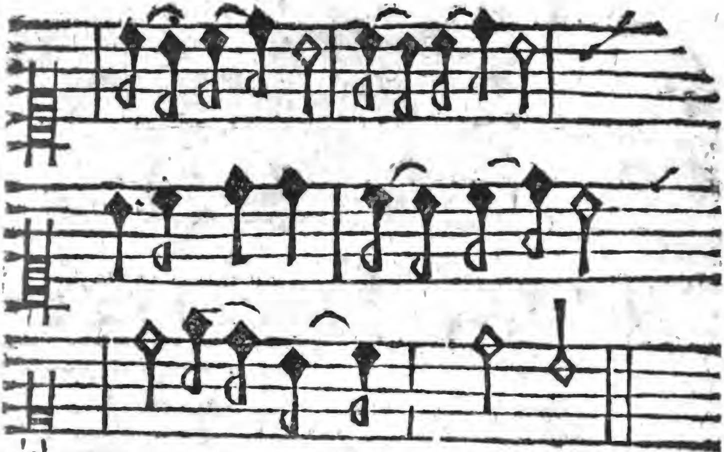

Von dem H. Philippo Nerio

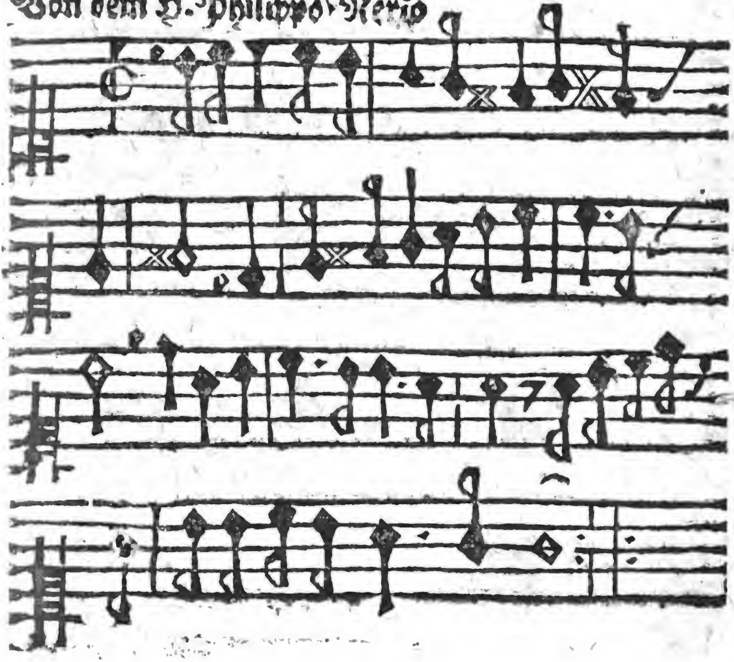

Digitized by Google

XX ,5196

Digitized by Google

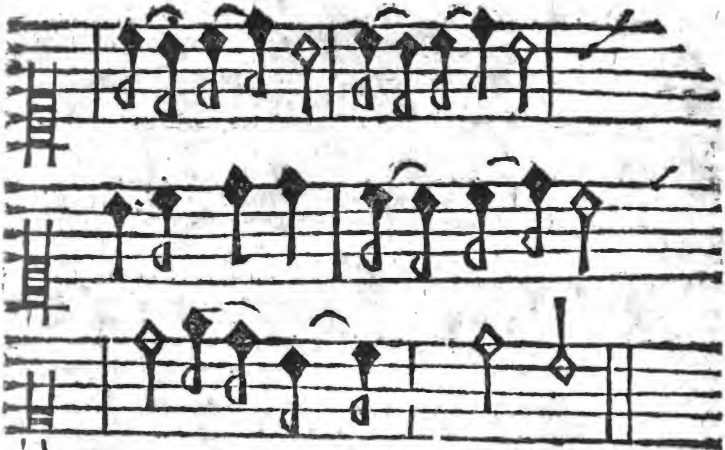

Von dem H. Philippo Nerio

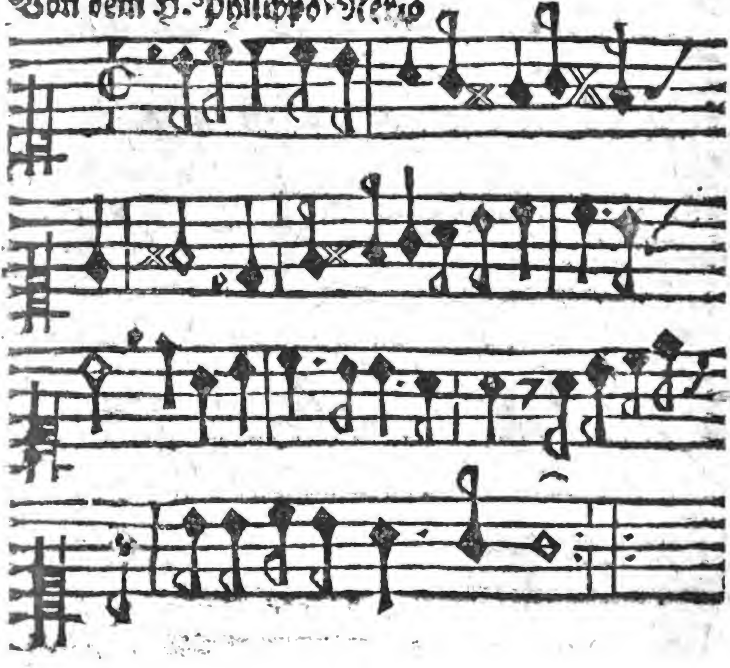

Digitized by Google

XX ,5196

Digitized by Google

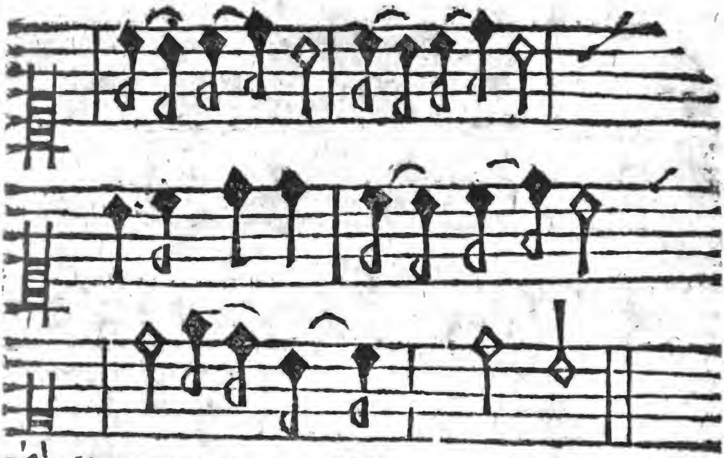

Von dem H. Philippo Nerio

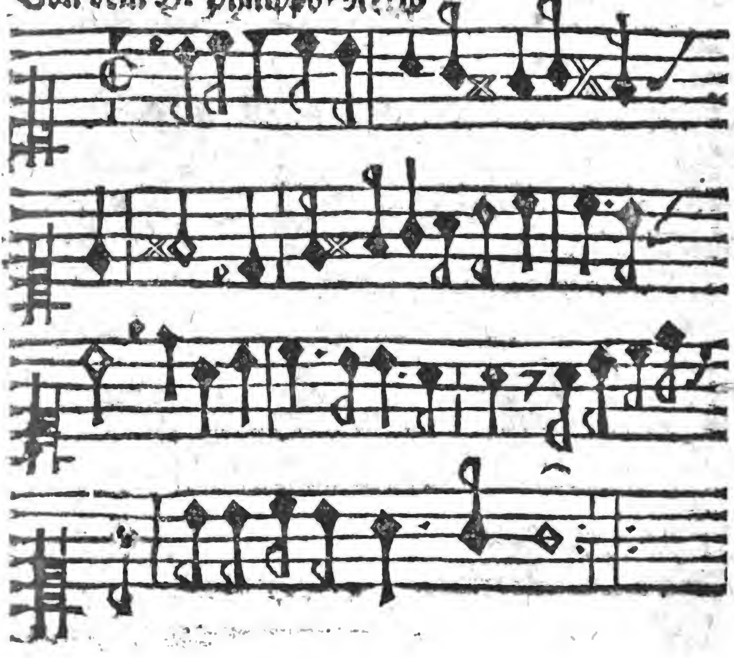

XX , 5196

Digitized by Google

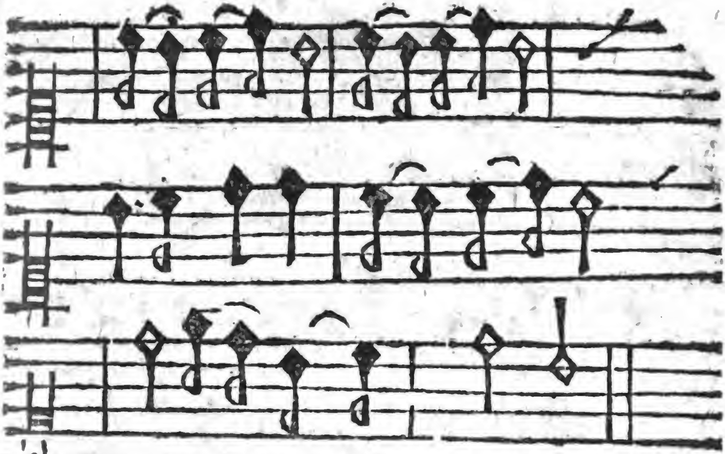

Von dem H. Philippo Nerio

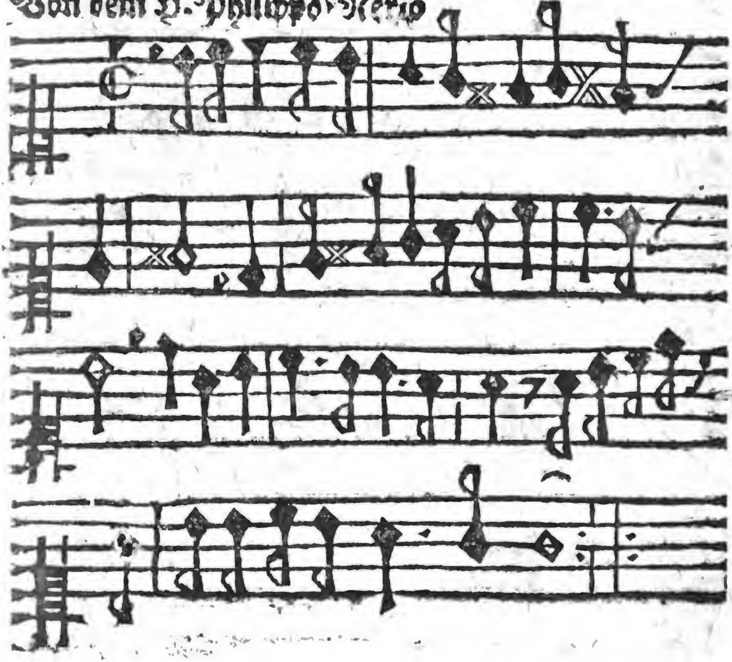

Digitized by Google

XX, 5196

Digitized by Google